КОНСТИТУЦИЯ

В ЗЕРКАЛЕ ПРЕССЫ

ИЗ ФОНДОВ ОТДЕЛА ГАЗЕТ РОССИЙСКОЙ НАЦИОНАЛЬНОЙ БИБЛИОТЕКИ

Цена отдельного номера в Москве, в провинции и по станциям ж. д. 4 руб.

ГОД ИЗДАНИЯ 7-й.

Пролетарии всех стран, соединяйтесь!

Сегодня в номере 6 стр.

ИЗВЕСТИЯ

ВСЕРОССИЙСКОГО Центрального Исполнительного Комитета СОВЕТОВ Рабочих, Крестьянских, Казачьих и Красноарм. Депутатов и Мос. Совета Рабоч. и Красноарм. Депутатов.

№ 150 (1887)

Суббота 7 июля 1923 года.

№ 150 (1887)

ГЛАВНАЯ КОНТОРА ОТКРЫТА от 10 до 4-х часов дня. ПРИЕМ ОБЪЯВЛЕНИЙ от 10 до 5-х час. дня.

Подписная цена в 1-ом квартале: Месяц—4 р. 50 к. Квартал—13 р. 50 к. Полугодие—27 р. Год—54 р. Цена отдельного номера 4 р. 50 к. Подписка принимается на почтах, почтовых отделениях и у почтальонов. Подписка принимается на месяц, квартал, полугодие и на год. Подписная цена с 1 июля: месяц—18 р., квартал—54 р., полугодие—108 р., год—216 р. Для учреждений, предприятий и организаций: месяц—36 р., квартал—108 р., полугодие—216 р., год—432 р. Для учреждений, предприятий и организаций, имеющих свои почтовые отделения, подписная цена: месяц—27 р., квартал—81 р., полугодие—162 р., год—324 р. Для лиц, не имеющих постоянного местожительства, подписная цена: месяц—36 р., квартал—108 р., полугодие—216 р., год—432

Проект Конституціи Российской Соціалистической Федеративной Совѣтской Республики,

(принятый Комиссіей В. Ц. И. К.).

ДЕКЛАРАЦІЯ ПРАВ И ОБЯЗАННОСТЕЙ ТРУДЯЩИХСЯ.

«Ны, трудящіеся Россіи, рабочіе, крестьяне, казаки, солдаты и матросы, объединенные в Совѣтах Рабочих, Солдатских, Крестьянских и Казачьих Депутатов, в лицѣ своих полномочных представителей, собравшихся на Всероссійском С'ѣздѣ Совѣтов, перед лицом всего міра провозглашаем и утверждаем слѣдующую декларацію прав и обязанностей трудящагося и эксплоатируемаго народа.

Экономическое подчиненіе трудящихся владѣльцам средств и орудій производства, земли, машин, фабрик, заводов, желѣзных дорог и сырых матеріалов, этих основных источников жизни, является причиной всѣх видов политическаго угнетенія, экономической эксплуатаціи, умственнаго и моральнаго порабощенія трудящихся масс.

Поэтому экономическое освобожденіе трудящихся от ига капитала предоставляет величайшую задачу нашего времени и должно быть осуществлено во что бы то ни стало.

Освобожденіе трудящихся должно и может быть дѣлом только самих трудящихся, которые для этой цѣли должны об'единиться в Совѣты Рабочих, Крестьянских, Солдатских и Казачьих Депутатов.

Чтобы положить конец всѣм бѣдствіям, угнетающим нынѣ человѣчество, и чтобы обеспечить труду всѣ принадлежащія ему права, мы признаем необходимым уничтожить современный общественный строй, основанный на частной собственности на землю и орудія производства, на эксплуатаціи и угнетеніи трудящихся масс, и замѣнить его социалистическим строем. Тогда вся земля, с ея поверхностью и нѣдрами, и всѣ орудія и средства производства, созданныя трудом рабочаго класса, будут принадлежать на правах общей собственности всему народу, об'единенному в братскій трудовой союз. Только при социалистическом строѣ будет уничтожено дѣленіе общества на враждующіе классы, угнетенія человѣка человѣком, класса будет положен конец эксплуатаціи и классам, а всѣ люди, равные в правах и обязанностях, будут давать обществу по своим силам и способностям и получать от общества по своим потребностям.

Полное освобожденіе трудящихся от эксплуатаціи и угнетенія является не мѣстной или національной задачей, а вещем классов, кончает необходимость в диктатурѣ рабочаго класса и государственной власти, как аппаратѣ классоваго господства.

Таковы непосредственно внутренняя задачи Совѣтской Республики. По отношенію к другим народам Совѣтская Республика стоит на почвѣ принципов перваго Интернаціонала, призвавших истину, справедливость и нравственность за основу своих отношеній ко всѣм людям, независимо от расы, религіи или національности. Совѣтская Социалистическая Республика признает, что, гдѣ угнетен один член человѣческой семьи, там угнетено все человѣчество. И потому она провозглашает и отстаивает в полной мѣрѣ право всѣх націй на самоопредѣленіе, т.-е. на свободное рѣшеніе своей судьбы. Это право она распространяет на всѣ націи без исключенія, в том числѣ и на сотни милліонов трудящагося населенія в Азіи, Африкѣ, во всѣх колоніях и малых странах, до сих пор безжалостно угнетавшихся и эксплуатировавшихся господствующими классами, так называемых цивилизованных націй.

Проводя провозглашаемые ею принципы на дѣлѣ, Совѣтская Республика, послѣ состоявшагося еще в первые дни русской революціи признанія права Польши на свободное рѣшеніе своей судьбы, провозгласила—послѣ октябрьскаго переворота—полную независимость Финляндіи, право на полное самоопредѣленіе Украины, Арменіи и всѣх народов, населяющих территорію б. Российской имперіи. Стремясь к созданію дѣйствительно свободнаго и добровольнаго, а потому тѣм болѣе полнаго и прочнаго, союза трудящихся классов всѣх націй Россіи, Совѣтская Республика провозгласила себя федеративной, предоставив рабочим и крестьянам каждой націи самостоятельно рѣшить на своих полномочных совѣтских с'ѣздах, желают ли они, и на каких основаніях, войти равноправными членами в братскую семью Совѣтской Республики.

Об'явив не на словах, а на дѣлѣ войну войнѣ, Совѣтская Республика от имени трудящихся масс Россіи торжественно заявила о полном их отказѣ от каких-либо завоевательных или захватных стремлений, а также от какой-либо мысли об угнетеніи малых народов. Вмѣстѣ с тѣм, в подтвержденіе искренности своих намѣреній, Совѣтская Республика открыто порвала с политикой тайной дипломатіи и тайных договоров и предложила всѣм воюющим народам заключить всеобщій демократическій мир без аннексій и контрибуцій, на основѣ свободнаго самоопредѣленія націй. На этой позиціи Совѣтская Республика твердо пропаганды признается за всѣми гражданами.

6. В цѣлях обеспеченія за трудящимися дѣйствительной свободы выраженія своих мнѣній, Р. С. Ф. С. Р., уничтожая зависимость печати от капитала, предоставляет в руки рабочаго класса и крестьянской бѣднoты всѣ техническія матеріальныя средства к изданію газет, брошюр, книг и всяких других произведеній печати, и обеспечивает их свободное распространеніе по всей странѣ.

7. В цѣлях обеспеченія за трудящимися дѣйствительной свободы собраній, Р. С. Ф. С. Р., признавая право граждан Совѣтской Республики свободно устраивать собранія, митинги, шествія и т. п. под открытым небом, предоставляет в распоряженіе рабочаго класса и крестьянской бѣднoты всѣ пригодныя для устройства народных собраній помѣщенія, с обстановкой, освѣщеніем и отопленіем.

8. В цѣлях обеспеченія за трудящимися дѣйствительной свободы союзов Р. С. Ф. С. Р., сломив экономическую и политическую власть имущих классов, и этим устранив всѣ препятствія, которыя до сих пор мѣшали в буржуазном обществѣ рабочим и крестьянам пользоваться свободой организаціи и дѣйствій, представляет рабочим и бѣднѣйшим крестьянам полную свободу об'единенія и организаціи во всѣх формах и для любых цѣлей, оказывая им при этом всяческое содѣйствіе матеріальное и иное.

9. В цѣлях обеспеченія за трудящимися дѣйствительнаго доступа к знанію, Р. С. Ф. С. Р. признает право каждаго рабочаго и крестьянина на полное и всестороннее образованіе и предоставляет в распоряженіе трудящихся всѣ средства к просвѣщенію.

10. В цѣлях устраненія общественнаго паразитизма Р. С. Ф. С. Р., признает труд—обязанностью всѣх граждан республики и провозглашает лозунг: «Не трудящійся, да не ѣстъ».

11. В цѣлях всенѣрной охраны завоеваній великой рабоче-крестьянской революціи, Р. С. Ф. С. Р. признает священной обязанностью всѣх граждан Республики защиту социалистическаго отечества, устанавливает всеобщую воинскую повинность. Почетное право—защищать революцію с оружіем в руках, предоставляется только трудящимся, возлагая на нетрудовые элементы отправленіе иных военных обязанностей.

12. Руководясь интересами рабочаго класса в цѣлом, Р. С. Ф. С. Р. лишает отдѣльных лиц и отдѣльныя группы прав, которыя используются ими в ущерб интересам рабочаго класса.

КОНСТИТУЦІЯ СОВѢТСКОЙ ВЛАСТИ.

А. Организація Центральной власти.

ГЛАВА ПЕРВАЯ.

О ВСЕРОССІЙСКОМ С'ЪЗДѢ СОВѢТОВ.

1. Всероссійский С'ѣзд Совѣтов является Высшей властью на территоріи Российской Социалистической Федеративной Совѣтской Республики.

Всероссійский С'ѣзд Совѣтов составляется из представителей Городских Совѣтов по расчету 1 депутат на 25.000 избирателей и представителей Губернских С'ѣздов Совѣтов по расчету 1 депутат на 125 тыс. жителей.

Примѣчаніе: 1) В случаѣ, если Губернскій С'ѣзд Совѣтов не предшествует Всероссійскому С'ѣзду, то делегаты на послѣдній посылаются непосредственно Уѣздными С'ѣздами.

Примѣчаніе: 2) В случаѣ, если Областной С'ѣзд Совѣтов непосредственно предшествует Всероссійскому С'ѣзду, то делегаты на послѣдній могут быть посланы Областным С'ѣздом.

2) Всероссійский С'ѣзд Совѣтов созывается Всероссійским Центральным Исполнительным Комитетом не рѣже двух раз в год.

3) Чрезвычайный Всероссійский С'ѣзд созывается Всероссійским Центральным Исполнительным Комитетом по собственному почину или по требованію Совѣтов местностей, насчитывающих не менѣе ⅓ населенія губерніи.

4) Губернский С'ѣзд Совѣтов избирает Исполнительный Комитет в числѣ не свыше 25 человѣк.

5) Исполнительный Комитет отвѣтственен всецѣло пред губернским С'ѣздом Совѣтов.

6) В границах своего вѣдѣнія Губернский С'ѣзд Совѣтов есть высшая в губерніи власть, а в період между С'ѣздами такой властью является его Исполнительный Комитет.

ГЛАВА ЧЕТВЕРТАЯ.

О ПРЕДМЕТАХ ВѢДѢНІЯ ГУБЕРНСКАГО С'ЪЗДА СОВѢТОВ И ГУБЕРНСКАГО ИСПОЛНИТЕЛЬНАГО КОМИТЕТА.

1. Губернский С'ѣзд Совѣтов и Губернский Исполнительный Комитет имѣют цѣлью:

а) об'единеніе всей Совѣтской дѣятельности в предѣлах города;

б) проведеніе в жизнь всѣх постановленій Центральной Совѣтской власти;

в) принятіе всѣх мѣр к поднятію города в хозяйственном и культурном отношеніях;

г) разрѣшеніе всѣх вопросов, имѣющих чисто мѣстное для города значеніе;

2. Городской Совѣт не подлежит контролю Губернскаго Исполнительнаго Комитета и сносится непосредственно с высшими органами Совѣтской власти.

3. Для выполненія своих задач при городском Совѣтѣ образуются соответствующіе Отдѣлы во главѣ с завѣдующими Отдѣлами.

ГЛАВА ДЕВЯТАЯ.

О ВОЛОСТНЫХ С'ЪЗДАХ СОВѢТОВ.

1) Волостной с'ѣзд Совѣтов составляется из представителей всѣх сельских Совѣтов в волости, по расчету 1 депутат на каждые 10 членов Совѣта.

Примѣчаніе. Совѣты, насчитывающіе менѣе 10 членов, посылают на Волостной с'ѣзд по 1 представителю.

2) Волостной с'ѣзд созывается его исполнительным органом не рѣже 1 раза в мѣсяц.

3) Чрезвычайные Волостные С'ѣзды Совѣтов созываются исполнительным органом по собственному почину или по требованію не менѣе ⅓ числа Совѣтов волости.

4) Волостной С'ѣзд Депутатов избирается исполн. органом в числѣ не свыше 10 человѣк.

5) Исполнительный Комитет ответственен всецѣло пред Волостным С'ѣздом Совѣтов.

6) В границах своего вѣдѣнія Волостной С'ѣзд Совѣтов есть высшая в волости власть, а в період между С'ѣздами такой властью является его Исполнительный Комитет.

ГЛАВА ВТОРАЯ.

О ПРЕДМЕТАХ ВѢДѢНІЯ ОБЛАСТНОГО С'ЪЗДА СОВѢТОВ И ОБЛАСТНОГО И. К.

1. Областныя об'единенія составляются из районов, отличающихся общими экономическими условіями и бытом.

2. Областныя об'единенія имѣют цѣлью регулированіе хозяйственной и административной жизни области. В этих предѣлах областныя об'единенія являются посредствующим органом между Центральной и мѣстной Совѣтской властью.

3. Для выполненія указанных цѣлей при Областных Исполн. Комитетах создаются соответствующіе отдѣлы, во главѣ с завѣдующими Отдѣлами.

4. Областныя об'единенія проводят всѣ постановленія Центральной власти, контролируют дѣятельность мѣстных Совѣтов, производят различныя обслѣдованія и принимают всѣ мѣры к поднятію области в хозяйственном и культурном отношеніях.

5. Областныя об'единенія имѣют право пріостанавливать рѣшенія губернских, городских и других мѣстных Совѣтов, предоставляя в таких случаях окончательное рѣшеніе Центральной Совѣтской власти.

ГЛАВА ТРЕТЬЯ.

О Губернских С'ѣздах Совѣтов.

1) Губернский С'ѣзд Совѣтов составляется из представителей Уѣздных С'ѣздов Совѣтов и Городских Совѣтов по расчету 1 депутат на 10.000 жителей, а от городов по 1 депутату на 2.000 жителей, но не свыше 300 депутатов на всю губернію.

Примѣчаніе: Если Уѣздный С'ѣзд Совѣтов не предшествует Губернскому С'ѣзду, то делегаты на послѣдній посылаются непосредственно Волостными С'ѣздами.

2) Губернский С'ѣзд Совѣтов созывается его Исполнительным Комитетом не рѣже одного раза в 3 мѣсяца.

3) Чрезвычайный Губернский С'ѣзд Совѣтов созывается его Исполнительным Комитетом по собственному почину или по требованію Совѣтов мѣстностей, насчитывающих не менѣе ⅓ населенія губерніи.

4) Губернский С'ѣзд Совѣтов избирает Исполнительный Комитет в числѣ не свыше 25 человѣк.

5) Исполнительный Комитет ответственен всецѣло пред губернским С'ѣздом Совѣтов.

6) В границах своего вѣдѣнія Губернский С'ѣзд Совѣтов есть высшая в губерніи власть, а в період между С'ѣздами такой властью является его Исполнительный Комитет.

ГЛАВА ЧЕТВЕРТАЯ.

О ПРЕДМЕТАХ ВѢДѢНІЯ ГУБЕРНСКАГО С'ЪЗДА СОВѢТОВ И ГУБЕРНСКАГО ИСПОЛНИТЕЛЬНАГО КОМИТЕТА.

1. Губернский С'ѣзд Совѣтов и Губернский Исполнительный Комитет имѣют цѣлью:

а) об'единеніе всей Совѣтской дѣятельности в предѣлах города;

б) проведеніе в жизнь всѣх постановленій Центральной Совѣтской власти;

в) принятіе всѣх мѣр к поднятію города в хозяйственном и культурном отношеніях;

г) разрѣшеніе всѣх вопросов, имѣющих чисто мѣстное для города значеніе;

2. Городской Совѣт не подлежит контролю Губернскаго Исполнительнаго Комитета и сносится непосредственно с высшими органами Совѣтской власти.

3. Для выполненія своих задач при городском Совѣтѣ образуются соответствующіе Отдѣлы во главѣ с завѣдующими Отдѣлами.

ГЛАВА ДЕВЯТАЯ.

О ВОЛОСТНЫХ С'ЪЗДАХ СОВѢТОВ.

1) Волостной с'ѣзд Совѣтов составляется из представителей всѣх сельских Совѣтов в волости, по расчету 1 депутат на каждые 10 членов Совѣта.

Примѣчаніе. Совѣты, насчитывающіе менѣе 10 членов, посылают на Волостной с'ѣзд по 1 представителю.

2) Волостной с'ѣзд созывается его исполнительным органом не рѣже 1 раза в мѣсяц.

3) Чрезвычайные Волостные С'ѣзды Совѣтов созываются исполнительным органом по собственному почину или по требованію не менѣе ⅓ числа Совѣтов волости.

4) Волостной С'ѣзд Депутатов избирается исполн. органом в числѣ не свыше 10 человѣк.

5) Исполнительный Комитет ответственен всецѣло пред Волостным С'ѣздом Совѣтов.

6) В границах своего вѣдѣнія Волостной С'ѣзд Совѣтов есть высшая в волости власть, а в період между С'ѣздами такой властью является его Исполнительный Комитет.

ГЛАВА ВОСЬМАЯ.

О ПРЕДМЕТАХ ВѢДѢНІЯ ГОРОДСКОГО СОВѢТОВ.

1. Городской Совѣт имѣет цѣлью:

а) об'единеніе всей Совѣтской дѣятельности в предѣлах города;

б) проведеніе в жизнь всѣх постановленій Центральной Совѣтской власти;

в) принятіе всѣх мѣр к поднятію города в хозяйственном и культурном отношеніях;

г) разрѣшеніе всѣх вопросов, имѣющих чисто мѣстное для города значеніе;

2. Городской Совѣт не подлежит контролю Губернскаго Исполнительнаго Комитета и сносится непосредственно с высшими органами Совѣтской власти.

3. Для выполненія своих задач при городском Совѣтѣ образуются соответствующіе Отдѣлы во главѣ с завѣдующими Отдѣлами.

ГЛАВА ДЕВЯТАЯ.

О ВОЛОСТНЫХ С'ЪЗДАХ СОВѢТОВ.

1) Волостной с'ѣзд Совѣтов составляется из представителей всѣх сельских Совѣтов в волости, по расчету 1 депутат на каждые 10 членов Совѣта.

Примѣчаніе. Совѣты, насчитывающіе менѣе 10 членов, посылают на Волостной с'ѣзд по 1 представителю.

2) Волостной с'ѣзд созывается его исполнительным органом не рѣже 1 раза в мѣсяц.

3) Чрезвычайные Волостные С'ѣзды Совѣтов созываются исполнительным органом по собственному почину или по требованію не менѣе ⅓ числа Совѣтов волости.

4) Волостной С'ѣзд Депутатов избирается исполн. органом в числѣ не свыше 10 человѣк.

5) Исполнительный Комитет ответственен всецѣло пред Волостным С'ѣздом Совѣтов.

6) В границах своего вѣдѣнія Волостной С'ѣзд Совѣтов есть высшая в волости власть, а в період между С'ѣздами такой властью является его Исполнительный Комитет.

ГЛАВА ВТОРАЯ.

О ПРЕДМЕТАХ ВѢДѢНІЯ ОБЛАСТНОГО С'ЪЗДА СОВѢТОВ И ОБЛАСТНОГО И. К.

1. Областныя об'единенія составляются из районов, отличающихся общими экономическими условіями и бытом.

2. Областныя об'единенія имѣют цѣлью регулированіе хозяйственной и административной жизни области. В этих предѣлах областныя об'единенія являются посредствующим органом между Центральной и мѣстной Совѣтской властью.

3. Для выполненія указанных цѣлей при Областных Исполн. Комитетах создаются соответствующіе отдѣлы, во главѣ с завѣдующими Отдѣлами.

4. Областныя об'единенія проводят всѣ постановленія Центральной власти, контролируют дѣятельность мѣстных Совѣтов, производят различныя обслѣдованія и принимают всѣ мѣры к поднятію области в хозяйственном и культурном отношеніях.

5. Областныя об'единенія имѣют право пріостанавливать рѣшенія губернских, городских и других мѣстных Совѣтов, предоставляя в таких случаях окончательное рѣшеніе Центральной Совѣтской власти.

ГЛАВА ТРЕТЬЯ.

О Губернских С'ѣздах Совѣтов.

1) Губернский С'ѣзд Совѣтов составляется из представителей Уѣздных С'ѣздов Совѣтов и Городских Совѣтов по расчету 1 депутат на 10.000 жителей, а от городов по 1 депутату на 2.000 жителей, но не свыше 300 депутатов на всю губернію.

Примѣчаніе: Если Уѣздный С'ѣзд Совѣтов не предшествует Губернскому С'ѣзду, то делегаты на послѣдній посылаются непосредственно Волостными С'ѣздами.

2) Губернский С'ѣзд Совѣтов созывается его Исполнительным Комитетом не рѣже одного раза в 3 мѣсяца.

3) Чрезвычайный Губернский С'ѣзд Совѣтов созывается его Исполнительным Комитетом по собственному почину или по требованію Совѣтов мѣстностей, насчитывающих не менѣе ⅓ населенія губерніи.

4) Губернский С'ѣзд Совѣтов избирает Исполнительный Комитет в числѣ не свыше 25 человѣк.

5) Исполнительный Комитет ответственен всецѣло пред губернским С'ѣздом Совѣтов.

6) В границах своего вѣдѣнія Губернский С'ѣзд Совѣтов есть высшая в губерніи власть, а в період между С'ѣздами такой властью является его Исполнительный Комитет.

ГЛАВА ЧЕТВЕРТАЯ.

О ПРЕДМЕТАХ ВѢДѢНІЯ ГУБЕРНСКАГО С'ЪЗДА СОВѢТОВ И ГУБЕРНСКАГО ИСПОЛНИТЕЛЬНАГО КОМИТЕТА.

1. Губернский С'ѣзд Совѣтов и Губернский Исполнительный Комитет имѣют

СОЮЗА СОВЕТСКИХ СОЦИАЛИСТИЧЕСКИХ РЕСПУБЛИК

СТАТЬЯ 76. Союзно-республиканские Народные Комиссариаты руководят порученной им отраслью государственного управления, как правило, через одноименные Народные Комиссариаты союзных республик и управляют непосредственно лишь определенным ограниченным числом предприятий по списку, утверждаемому Президиумом Верховного Совета СССР.

СТАТЬЯ 77. К общесоюзным Народным Комиссариатам относятся Народные Комиссариаты:

Обороны;
Иностранных дел;
Внешней торговли;
Путей сообщения;
Связи;
Водного транспорта;
Тяжелой промышленности;
Оборонной промышленности.

СТАТЬЯ 78. К союзно-республиканским Народным Комиссариатам относятся Народные Комиссариаты:

Пищевой промышленности;
Легкой промышленности;
Лесной промышленности;
Земледелия;
Зерновых и животноводческих совхозов;
Финансов;
Внутренней торговли;
Внутренних дел;
Юстиции;
Здравоохранения.

ГЛАВА VI
Органы государственного управления союзных республик

СТАТЬЯ 79. Высшим исполнительным и распорядительным органом государственной власти Союзной республики является Совет Народных Комиссаров Союзной республики.

СТАТЬЯ 80. Совет Народных Комиссаров Союзной республики ответственен перед Верховным Советом Союзной республики в ему подотчетен, а в период между сессиями Верховного Совета Союзной республики — перед Президиумом Верховного Совета Союзной республики, которому подотчетен.

СТАТЬЯ 81. Совет Народных Комиссаров Союзной республики издает постановления и распоряжения на основе и во исполнение действующих законов СССР и Союзной республики, постановлений и распоряжений Совета Народных Комиссаров СССР и проверяет их исполнение.

СТАТЬЯ 82. Совет Народных Комиссаров Союзной республики имеет право приостанавливать постановления и распоряжения Советов Народных Комиссаров автономных республик и отменять решения и распоряжения исполнительных комитетов Советов депутатов трудящихся краев, областей и автономных областей.

СТАТЬЯ 83. Совет Народных Комиссаров Союзной республики образуется Верховным Советом Союзной республики в составе:

Председателя Совета Народных Комиссаров Союзной республики;
Заместителей председателя;
Председателя Государственной плановой комиссии;
Народных Комиссаров:
Пищевой промышленности;
Легкой промышленности;
Лесной промышленности;
Земледелия;
Зерновых и животноводческих совхозов;
Финансов;
Внутренней торговли;
Внутренних дел;
Юстиции;
Здравоохранения;
Просвещения;
Местной промышленности;
Коммунального хозяйства;
Социального обеспечения;
Уполномоченного Комитета заготовок;
Начальника Управления по делам искусств;
Уполномоченных общесоюзных Народных Комиссариатов.

СТАТЬЯ 84. Народные Комиссары Союзной республики руководят отраслями государственного управления, входящими в компетенцию Союзной республики.

СТАТЬЯ 85. Народные Комиссары Союзной республики издают в пределах компетенции соответствующих Народных Комиссариатов приказы и инструкции на основании и во исполнение законов СССР и Союзной республики, постановлений и распоряжений Совета Народных Комиссаров СССР и Союзной республики, приказов и инструкций союзно-республиканских Народных Комиссариатов СССР.

СТАТЬЯ 86. Народные Комиссариаты Союзной республики являются союзно-республиканскими или республиканскими.

СТАТЬЯ 87. Союзно-республиканские Народные Комиссариаты руководят порученной им отраслью государственного управления как Совету Народных Комиссаров Союзной республики, так и соответствующему союзно-республиканскому Народному Комиссариату СССР.

СТАТЬЯ 88. Республиканские Народные Комиссариаты руководят порученной им отраслью государственного управления, подчиняясь непосредственно Совету Народных Комиссаров Союзной республики.

СТАТЬЯ 89. Высшим органом государственной власти Автономной республики является Верховный Совет АССР.

СТАТЬЯ 90. Верховный Совет Автономной республики избирается гражданами республики сроком на четыре года по нормам представительства, устанавливаемым Конституцией Автономной республики.

СТАТЬЯ 91. Верховный Совет Автономной республики является единственным законодательным органом АССР.

СТАТЬЯ 92. Каждая Автономная республика имеет свою Конституцию, учитывающую особенности Автономной республики и построенную в полном соответствии с Конституцией Союзной республики.

СТАТЬЯ 93. Верховный Совет Автономной республики избирает Президиум Верховного Совета Автономной республики и образует Совет Народных Комиссаров Автономной республики, согласно своей Конституции.

ГЛАВА VIII
Местные органы государственной власти

СТАТЬЯ 94. Органами государственной власти в краях, областях, автономных областях, округах, районах, городах, селах (станицах, деревнях, хуторах, кишлаках, аулах) являются Советы депутатов трудящихся.

СТАТЬЯ 95. Краевые, областные, автономных областей, окружные, районные, городские, сельские (станиц, деревень, хуторов, кишлаков, аулов) Советы депутатов трудящихся избираются соответственно трудящимися края, области, автономной области, округа, района, города, села сроком на два года.

СТАТЬЯ 96. Норма представительства в Советы депутатов трудящихся определяются Конституциями союзных республик.

СТАТЬЯ 97. Советы депутатов трудящихся руководят деятельностью подчиненных им органов управления, обеспечивают охрану государственного порядка, соблюдение законов и охрану прав граждан, руководят местным хозяйственным и культурным строительством, устанавливают местный бюджет.

СТАТЬЯ 98. Советы депутатов трудящихся принимают решения и дают распоряжения в пределах прав, предоставленных им законами СССР и Союзной республики.

СТАТЬЯ 99. Исполнительными и распорядительными органами краевых, областных, автономных областей, окружных, районных, городских и сельских Советов депутатов трудящихся являются избираемые ими исполнительные комитеты в составе: председателя, его заместителей, секретаря и членов.

СТАТЬЯ 100. Исполнительным и распорядительным органом сельских Советов депутатов трудящихся в небольших поселениях, в соответствии с Конституциями союзных республик, являются избираемые ими председатель, его заместитель и секретарь.

СТАТЬЯ 101. Исполнительные органы Советов депутатов трудящихся непосредственно подотчетны как Совету депутатов трудящихся, их избравшему, так и исполнительному органу вышестоящего Совета депутатов трудящихся.

ГЛАВА IX
Суд и прокуратура

СТАТЬЯ 102. Правосудие в СССР осуществляется Верховным Судом СССР, Верховными Судами союзных республик, краевыми и областными судами, судами автономных республик и автономных областей, окружными судами, специальными судами СССР, создаваемыми по постановлению Верховного Совета СССР, народными судами.

СТАТЬЯ 103. Рассмотрение дел во всех судах осуществляется с участием народных заседателей, кроме случаев, специально предусмотренных законом.

СТАТЬЯ 104. Верховный Суд СССР является высшим судебным органом. На Верховный Суд СССР возлагается надзор за судебной деятельностью всех судебных органов СССР и союзных республик.

СТАТЬЯ 105. Верховный Суд СССР и специальные суды СССР избираются Верховным Советом СССР сроком на пять лет.

СТАТЬЯ 106. Верховные Суды союзных республик избираются Верховными Советами союзных республик сроком на пять лет.

СТАТЬЯ 107. Верховные Суды автономных республик избираются Верховными Советами автономных республик сроком на пять лет.

СТАТЬЯ 108. Краевые и областные суды, суды автономных областей, окружные суды избираются краевыми, областными или окружными Советами депутатов трудящихся или советами депутатов трудящихся автономных областей сроком на пять лет.

СТАТЬЯ 109. Народные суды избираются гражданами района на основе всеобщего, прямого и равного избирательного права при тайном голосовании — сроком на три года.

СТАТЬЯ 110. Судопроизводство ведется на языке союзной или автономной республики или автономной области с обеспечением для лиц, не владеющих этим языком, полного ознакомления с материалами дела через переводчика, а также права выступать на суде на родном языке.

СТАТЬЯ 111. Разбирательство дел во всех судах СССР открытое, поскольку законом не предусмотрены исключения, с обеспечением обвиняемому права на защиту.

СТАТЬЯ 112. Судьи независимы и подчиняются только закону.

СТАТЬЯ 113. Высший надзор за точным исполнением законов всеми Народными Комиссариатами и подведомственными им учреждениями, равно как отдельными должностными лицами, а также гражданами СССР возлагается на Прокурора СССР.

СТАТЬЯ 114. Прокурор СССР назначается Верховным Советом СССР сроком на семь лет.

СТАТЬЯ 115. Республиканские, краевые, областные прокуроры, а также прокуроры автономных республик и автономных областей назначаются Прокурором СССР сроком на пять лет.

СТАТЬЯ 116. Окружные, районные и городские прокуроры назначаются прокурорами союзных республик с утверждением Прокурора СССР сроком на пять лет.

ГЛАВА VII
Высшие органы государственной власти Автономных Советских Социалистических Республик

СТАТЬЯ 117. Органы прокуратуры осуществляют свои функции независимо от каких бы то ни было местных органов, подчиняясь только Прокурору СССР.

ГЛАВА X
Основные права и обязанности граждан

СТАТЬЯ 118. Гражданин СССР имеет право на труд, то есть право на получение гарантированной работы с оплатой их труда в соответствии с его количеством и качеством.

Право на труд обеспечивается социалистической организацией народного хозяйства, неуклонным ростом производительных сил советского общества, устранением возможности хозяйственных кризисов и ликвидацией безработицы.

СТАТЬЯ 119. Граждане СССР имеют право на отдых.

Право на отдых обеспечивается сокращением рабочего дня для подавляющего большинства рабочих до 7 часов, установлением ежегодных отпусков рабочим и служащим с сохранением заработной платы, предоставлением для обслуживания трудящихся широкой сети санаториев, домов отдыха, клубов.

СТАТЬЯ 120. Граждане СССР имеют право на материальное обеспечение в старости, а также — в случае болезни и потери трудоспособности.

Это право обеспечивается широким развитием социального страхования рабочих и служащих за счет государства, бесплатной медицинской помощью трудящимся, предоставлением в пользование трудящихся широкой сети курортов.

СТАТЬЯ 121. Граждане СССР имеют право на образование.

Это право обеспечивается всеобщим обязательным начальным образованием, бесплатностью образования, включая высшее образование, системой государственных стипендий подавляющему большинству учащихся в высшей школе, обучением в школах на родном языке, организацией на заводах, в совхозах, машинно-тракторных станциях и колхозах бесплатного производственного, технического и агрономического обучения трудящихся.

СТАТЬЯ 122. Женщине в СССР предоставляются равные права с мужчиной во всех областях хозяйственной, государственной, культурной и общественно-политической жизни.

Возможность осуществления этих прав женщин обеспечивается предоставлением женщине равного с мужчиной права на труд, оплату труда, отдых, социальное страхование и образование, государственной охраной интересов матери и ребенка, предоставлением женщине при беременности отпусков с сохранением содержания, широкой сетью родильных домов, детских ясель и садов.

СТАТЬЯ 123. Равноправие граждан СССР, независимо от их национальности и расы, во всех областях хозяйственной, государственной, культурной и общественно-политической жизни является непреложным законом.

Какое бы то ни было прямое или косвенное ограничение прав или, наоборот, установление прямых или косвенных преимуществ гражданин в зависимости от их расовой и национальной принадлежности, равно как всякая проповедь расовой или национальной исключительности, или ненависти и пренебрежения карается законом.

СТАТЬЯ 124. В целях обеспечения за гражданами свободы совести церковь в СССР отделена от государства и школа от церкви. Свобода отправления религиозных культов и свобода антирелигиозной пропаганды признается за всеми гражданами.

СТАТЬЯ 125. В соответствии с интересами трудящихся и в целях укрепления социалистического строя гражданам СССР гарантируется законом:

а) свобода слова,
б) свобода печати,
в) свобода собраний и митингов,
г) свобода уличных шествий и демонстраций.

Эти права граждан обеспечиваются предоставлением трудящимся и их организациям типографий, запаса бумаги, общественных зданий, улиц, средств связи и других материальных условий, необходимых для их осуществления.

СТАТЬЯ 126. В соответствии с интересами трудящихся и в целях развития организационной самодеятельности и политической активности народных масс гражданам СССР обеспечивается право объединения в общественные организации: профессиональные союзы, кооперативные объединения, организации молодежи, спортивные и оборонные организации, культурные, технические и научные общества, а наиболее активные и сознательные граждане из рядов рабочего класса и других слоев трудящихся объединяются во Всесоюзную коммунистическую партию (большевиков), являющуюся передовым отрядом трудящихся в их борьбе за укрепление и развитие социалистического строя и представляющую руководящее ядро всех организаций трудящихся, как общественных, так и государственных.

СТАТЬЯ 127. Гражданам СССР обеспечивается неприкосновенность личности. Никто не может быть подвергнут аресту иначе как по постановлению суда или с санкции прокурора.

СТАТЬЯ 128. Неприкосновенность жилища граждан и тайна переписки охраняются законом.

СТАТЬЯ 129. СССР предоставляет право убежища иностранным гражданам, преследуемым за защиту интересов трудящихся, или научную деятельность, или национально-освободительную борьбу.

СТАТЬЯ 130. Каждый гражданин СССР обязан соблюдать Конституцию Союза Советских Социалистических Республик, исполнять законы, блюсти дисциплину труда, честно относиться к общественному долгу, уважать правила социалистического общежития.

СТАТЬЯ 131. Каждый гражданин СССР обязан беречь и укреплять общественную, социалистическую собственность, как священную и неприкосновенную основу советского строя, как источник богатства и могущества родины, как источник зажиточной и культурной жизни всех трудящихся.

Лица, покушающиеся на общественную, социалистическую собственность, являются врагами народа.

СТАТЬЯ 132. Всеобщая воинская обязанность является законом.

Воинская служба в Рабоче-Крестьянской Красной Армии представляет почетную обязанность граждан СССР.

СТАТЬЯ 133. Защита отечества есть священный долг каждого гражданина СССР. Измена родине: нарушение присяги, переход на сторону врага, нанесение ущерба военной мощи государства, шпионаж — караются по всей строгости закона, как самое тяжкое злодеяние.

ГЛАВА XI
Избирательная система

СТАТЬЯ 134. Выборы депутатов во все Советы депутатов трудящихся: Верховный Совет СССР, Верховные Советы союзных республик, краевые и областные Советы депутатов трудящихся, Верховные Советы автономных республик, Советы депутатов трудящихся автономных областей, окружные, районные, городские и сельские (станиц, деревень, хуторов, кишлаков, аулов) Советы депутатов трудящихся, — производятся избирателями на основе всеобщего, равного и прямого избирательного права при тайном голосовании.

СТАТЬЯ 135. Выборы депутатов являются всеобщими: все граждане СССР, достигшие 18 лет, независимо от расовой и национальной принадлежности, вероисповедания, образовательного ценза, оседлости, социального происхождения, имущественного положения и прошлой деятельности, имеют право участвовать в выборах депутатов и быть избранными, за исключением умалишенных и лиц, осужденных судом с лишением избирательных прав.

СТАТЬЯ 136. Выборы депутатов являются равными: каждый гражданин имеет один голос, все граждане участвуют в выборах на равных основаниях.

СТАТЬЯ 137. Женщины пользуются правом избирать и быть избранными наравне с мужчинами.

СТАТЬЯ 138. Граждане, состоящие в рядах Красной Армии, пользуются правом избирать и быть избранными наравне со всеми гражданами.

СТАТЬЯ 139. Выборы депутатов являются прямыми: выборы во все Советы депутатов трудящихся, начиная от сельского и городского Совета Депутатов трудящихся вплоть до Верховного Совета СССР, производятся гражданами непосредственно путем прямых выборов.

СТАТЬЯ 140. Голосование при выборах депутатов является тайным.

СТАТЬЯ 141. Кандидаты при выборах выставляются по избирательным округам.

Право выставления кандидатов обеспечивается за общественными организациями и общественными группами: коммунистическими, партийными организациями, профессиональными союзами, кооперативами, организациями молодежи, культурными обществами.

СТАТЬЯ 142. Каждый депутат обязан отчитываться перед избирателями в своей работе и работе Совета депутатов трудящихся и может быть в любое время отозван по решению большинства избирателей в установленном законом порядке.

ГЛАВА XII
Герб, флаг, столица

СТАТЬЯ 143. Государственный герб Союза Советских Социалистических Республик состоит из серпа и молота на земном шаре, изображенном в лучах солнца в обрамлении колосьев, с надписью на языках союзных республик: «Пролетарии всех стран, соединяйтесь!». Наверху герба имеется пятиконечная звезда.

СТАТЬЯ 144. Государственный флаг Союза Советских Социалистических Республик состоит из красного полотнища, с изображением на его верхнем углу у древка золотых серпа и молота и над ними красной пятиконечной звезды, обрамленной золотой каймой. Отношение ширины к длине 1 : 2.

СТАТЬЯ 145. Столицею Союза Советских Социалистических Республик является город Москва.

ГЛАВА XIII
Порядок изменения Конституции

СТАТЬЯ 146. Изменение Конституции СССР производится лишь по решению Верховного Совета СССР, принятому большинством не менее 2/3 голосов в каждой из его палат.

ПРЕЗИДИУМ ЧРЕЗВЫЧАЙНОГО VIII С'ЕЗДА СОВЕТОВ СОЮЗА СОВЕТСКИХ СОЦИАЛИСТИЧЕСКИХ РЕСПУБЛИК:

Н. Айтаков *А. Жданов* *В. Молотов* *И. Сталин*
И. Акулов *Л. Каганович* *Г. Мусабеков* *Д. Сулимов*
А. Андреев *М. Калинин* *Г. Орджоникидзе* *Н. Хрущев*
Ю. Хахн-Бабаев *А. Каселев* *Г. Петровский* *А. Чернаков*
В. Блюхер *С. Косиор* *П. Постышев* *В. Чубарь*
С. Буденный *М. Литвинов* *А. Рахимбаев* *Н. Шверник*
К. Ворошилов *П. Любченко* *Я. Рудзутак* *Р. Эйхе*
Н. Ежов *А. Микоян*

Москва, Кремль, 5 декабря 1936 года.

Цена 1 р. 50 к. в мес. ПРОЛЕТАРИИ ВСЕХ СТРАН, СОЕДИНЯЙТЕСЬ!

КИРОВЕЦ

ОРГАН ПАРТКОМА И ЗАВКОМА КИРОВСКОГО ЗАВОДА

1937 16 января СУББОТА № 13 (1507)

Выходит ежедневно

Вчера, в Москве, в Большом Кремлевском дворце открылся Чрезвычайный XVII Всероссийский с'езд Советов. С докладом о проекте Конституции РСФСР выступил тов. М. И. Калинин.

Чрезвычайный XVII Всероссийский С'езд Советов

Под знаменем сталинской Конституции

Открытие С'езда

С необычайным воодушевлением начал вчера, 15 января, в Большом Кремлевском дворце свою работу Чрезвычайный XVII С'езд Советов Российской Советской Федеративной Социалистической Республики.

За час-полтора до заседания прибывают делегаты в огромный зал Кремлевского дворца. Их много. Они с'ехались со всех концов Федерации, простирающейся от Балтики до берегов Тихого океана, с далеких северных окраин и гор Кавказа.

В этом зале еще недавно заседал VIII Всесоюзный С'езд Советов. С его высокой трибуны на весь Советский Союз, на весь мир прозвучали слова исторического доклада великого Сталина.

Делегаты С'езда принесли сюда в своих сердцах пламенную, безграничную любовь и преданность творцу Конституции — мудрому и любимому вождю народов, родному Сталину.

Лучших своих избранников послала на С'езд многомиллионная Российская Федерация. Первое место по количеству делегатов занимают сыны великого русского народа, который первым начал социалистическую революцию, показал пути борьбы всем остальным национальностям старой России.

Многие и многие делегаты приехали из тех районов страны, которые раньше были очагами хозяйственной отсталости, бескультурья и нищеты.

Бок о бок с русскими сидят кареты и удмурты, калмыки и мордвины, башкиры и немцы, татары и чуваши. Дружной семьей, спаянные ленинско-сталинской дружбой, укрепляют они каждодневно, ежечасно мощь и славу Российской Федерации. Растут люди всех национальностей. Растут и крепнут автономные области и республики. Так победно идет вперед вся страна, так растет вся РСФСР — ведущая союзная республика великого Советского Союза.

К 18 часам Большой зал Кремлевского дворца переполнен. Кроме делегатов краев, областей и автономных республик присутствуют многие сотни гостей — рабочие московских заводов. В ложах — представители дипломатического корпуса, многочисленные корреспонденты советской и иностранной прессы.

На трибуне появляются товарищи Сталин, Молотов, Калинин, Каганович, Ворошилов, Орджоникидзе, Андреев, Жданов, Сулимов, Петровский, Хрущев, Киселев.

Гул голосов в зале мгновенно заглушается бурей аплодисментов. С'езд восторженно приветствует руководителей партии и правительства.

Аплодисменты переходят в овацию, когда товарищ Крутов называет имена товарищей Андреева, Буденного, Ворошилова, Ежова, Жданова, Кагановича, Калинина, Молотова, Орджоникидзе, Сулимова, Хрущева.

— Сталин! — произносит товарищ Крутов.

С небывалой силой вспыхивает бурная, долго несмолкающая овация. «Ура!», «Да здравствует товарищ Сталин!» Многие минуты гремят приветственные возгласы и пламенные овации в честь великого вождя народов, творца новой Конституции товарища Сталина.

Члены президиума поднимаются на трибуну и здороваются с товарищем Сталиным, руководителями партии и правительства.

Председатель Воронежского облисполкома товарищ Орлов от имени делегаций предлагает избрать Мандатную комиссию из 9 человек. Состав комиссии принимается единогласно. Председателем комиссии утверждается товарищ Шкирятов.

Утверждаются также порядок дня С'езда и регламент.

Затем товарищ Сулимов предоставляет слово для доклада о проекте Конституции Российской Советской Федеративной Социалистической Республики Михаилу Ивановичу Калинину. С'езд встречает товарища Калинина бурной овацией и возгласами «ура».

Полуторачасовый доклад С'езд выслушивает с глубоким сосредоточенным вниманием, прерывая оратора время от времени шумными, продолжительными аплодисментами.

К тому, кто создал великую хартию социализма — новую Конституцию СССР — товарищу Сталину. Долгие и долгие минуты гремят овации в честь вождя и учителя. Со всех сторон несутся возгласы «Ура Сталину!», «Да здравствует товарищ Сталин!»

Наступает тишина. Краткую вступительную речь произносит Михаил Иванович Калинин. Он говорит об успехах страны Советов, в С'езд горячо приветствует ленинский Центральный Комитет ВКП(б) и вождя народов товарища Сталина.

По поручению ВЦИК товарищ Калинин объявляет Чрезвычайный XVII Всероссийский С'езд Советов открытым.

Слово получает председатель Дальневосточного краисполкома товарищ Крутов. От имени ряда делегаций он предлагает избрать президиум в составе 55 человек.

Президиум избирается единогласно под бурные аплодисменты. Аплодисменты переходят в овацию, когда товарищ Крутов называет имена товарищей Андреева, Буденного, Ворошилова, Ежова, Жданова, Кагановича, Калинина, Молотова, Орджоникидзе, Сулимова, Хрущева.

— Сталин! — произносит товарищ Крутов.

С небывалой силой вспыхивает бурная, долго несмолкающая овация. «Ура!», «Да здравствует товарищ Сталин!» Многие минуты гремят приветственные возгласы и пламенные овации в честь великого вождя народов, творца новой Конституции товарища Сталина.

Члены президиума поднимаются на трибуну и здороваются с товарищем Сталиным, руководителями партии и правительства.

Председатель Воронежского облисполкома товарищ Орлов от имени делегаций предлагает избрать Мандатную комиссию из 9 человек. Состав комиссии принимается единогласно. Председателем комиссии утверждается товарищ Шкирятов.

Утверждаются также порядок дня С'езда и регламент.

Затем товарищ Сулимов предоставляет слово для доклада о проекте Конституции Российской Советской Федеративной Социалистической Республики Михаилу Ивановичу Калинину. С'езд встречает товарища Калинина бурной овацией и возгласами «ура».

Полуторачасовый доклад С'езд выслушивает с глубоким сосредоточенным вниманием, прерывая оратора время от времени шумными, продолжительными аплодисментами.

О проекте Конституции РСФСР

Доклад товарища М. И. КАЛИНИНА

Товарищи, проект Конституции РСФСР разработан Конституционной комиссией, созданной Президиумом ВЦИК 27 июля 1936 года, и одобрен им 23 декабря 1936 года для внесения на рассмотрение Чрезвычайного XVII Всероссийского С'езда Советов.

За время существования РСФСР дважды на наших С'ездах обсуждались и принимались Конституции.

Первая Конституция РСФСР была принята V Всероссийским С'ездом Советов в июле 1918 года, в которую в качестве вводной части вошла «Декларация прав трудящегося и эксплуатируемого народа», принятая Третьим Всероссийским С'ездом Советов в январе 1918 года.

Первая советская Конституция оформила и укрепила основы советского государства, возникшего в результате Октябрьской социалистической революции. Она сформулировала основные задачи для дальнейшей борьбы против эксплуататоров за установление социалистической организации общества, в котором не должно быть эксплоатации человека человеком и деления общества на классы.

На основе Конституции 1918 года рабочий класс и трудящееся крестьянство под руководством большевистской партии разгромили буржуазную контрреволюцию, отразили нападение иностранных интервентов и подготовили условия для создания единого, мощного советского государства — Союза Советских Социалистических Республик. **(Продолжительные аплодисменты).**

Вторая Конституция была принята XII Всероссийским С'ездом Советов в мае 1925 года. С образованием в 1922 году Союза Советских Социалистических Республик и принятием в 1924 году Конституции СССР необходимо было переработать текст Конституции РСФСР на основе и в соответствии с Конституцией Союза ССР.

Необходимость изменения текста Конституции 1918 года вызывалась и тем, что в ней был ряд статей, отражавших исторически пройденный этап борьбы, например: социализация земли, рабочий контроль над фабриками и заводами, вывод войск из Персии, самоопределение Армении и т. д. Все это было существенным для 1918 года, но в 1925 году являлось лишь историческим фактом.

С тех пор прошло слишком одиннадцать лет. За это время Всероссийские С'езды Советов неоднократно изменяли и дополняли действующую Конституцию РСФСР. Так, например, было введено новое административно-территориальное деление РСФСР со-

капитализм в промышленности, в сельском хозяйстве и в торговле, уничтожили эксплоатацию человека человеком, утвердив социализм как незыблемую основу хозяйственной и политической жизни Советского Союза. **(Аплодисменты).**

Сталинская Конституция есть Конституция победившего социализма. **(Аплодисменты).**

О проекте Конституции РСФСР

Доклад товарища М. И. КАЛИНИНА

Продолжение

уничтожили частную собственность на средства производства, но и, говоря словами народа, создали счастливую жизнь всем трудящимся. Она выражается не только в материальных и культурных ценностях, которые завоевал класс обездоленных, но и в той радости, которую испытывают отдельный рабочий, колхозник, интеллигенция в одной цепи, которую уже ничто не сможет разорвать — в единстве и единодушии, которое проявляется в настроении коммунистического общества. Каждый человек, от простого рабочего до самого выдающегося ученого — вырос в своем достоинстве, почувствовал свою значимость и подходит к своей работе для народа.

Рабочий класс Союза Советских Социалистических Республик с гордостью взирает оттуда всему миру: смотрите, в результате пролетарской революции и многих других, вот что делается обеспеченной и культурной, — и у таких же рабочих находится не трудящимся населению нашей страны. Вот почему столь любим нашу родину, вот почему мы больше не будем бояться за неприкосновенность наших границ. **(Аплодисменты).**

В качестве незыблемого закона Конституции в статье 4 я написал: «Земля, занимаемая колхозами закреплена за ними в бессрочное пользование, то-есть навечно».

Как мало слов в нем, но много содержания! Если бросить, что борьба классов за землю имеет наиболее резкое выражение, борьбу между крестьянской войны на Западе, столкновения войны у нас в Российской Федерации, Украины, Степана Разина, Пугачева и бесчисленной ряд других и многих крестьянских восстаний, то последующих столетиях, — мы увидим, что земля этой борьбы всегда и вновь являлась делает крестьянские помещика-крепостника гнета. Героизм этой борьбы воспевается в народных песнях, он отражен в знаменитой литературе. Об упорстве этой борьбы говорят и архивы царских и помещичьих учреждений.

Однако дворянство и помещики контрреволюционные сил власть, до революции 1905 года думали или делали вид, что так думают — простой народ для них, против революции. Все враги пролетарской революции хуже и бесчисленно до мельчайших в тронутости кулачества были уверены, что большинство сознает народ в деревне. Для международной контрреволюции и палачей народа в деревне и от имени помещиков, помещичьих партий под руководством Сталин определяла интересы. Полностью определялись интересы партии, что крестьянство под руководством пролетариата будет его верным союзником в борьбе с контрреволюцией в тесно-сжатом виде. Ленин сделал его основным для своего класса в борьбе за свободу, за политическое могущество общества, ранирующим строительство.

Это дало ряд самых великих побед нашей партии в пролетарской революции.

Новое положение не влает жизни крестьянства в прошлом, примерно 40—50 лет назад. Между тем, только сравнение прошлую жизнь с современной показывает — насколько ушли вперед.

Вот перед мной один интересный документ, который мне доносение тульского губернатора от 22 апреля 1905 года министру внутренних дел.

Я прочту его вам.

«Я доложение предсъездателя моего от 8 апреля с. г. № 1 за № 159 довожу вашему высокопревосходительству сообщение Ефремовского уезда возвратившегося из Богородицка вице-губернатора о самости Богородицкого уезда. Сообщил, что, по сведениям, потребовал земли крестьяне на Хутроф графа Бобринского 11 числу воскресенье 20 апреля сегодняшнего, на хутор при 200 Жданы крестьянин учинил вот, отправился на хутор, где на сделал стога сена принадлежит сего. Стог окружала крестьяне и в чувствие поднялся шесть не правильно. Вызвал сельского старосту, исполнить потребовал малоимущие крестьяне, не лишнего сена. Это его приказание среди крестьян вызвало обвинение несогласно. Крестьяне в крестьяне в тушение сена, хотя на самом сильно, начинальные крики: «Сапоги сожженные! «Что, думаете, сено не платит?», «Небось, у него сена много. — вытворить. Затем по приказу отступить тоже крестьяне, высказывающих предположение по поводу ожидания им на крестьянин в стене сена и на обеспечение сена и жалобы на решение у них в поступили количество, дошли слышались такие и подходные крики поступили ещё, что от работы за ранее большой аналогия Исправление возникает им, что теперь, мы пошла, не время высказывать протестовать, для этого нужно приехать в город и присутствовать сам с местным земским начальником, а с графом. Тоже стала кричать: «Здесь мы сам: пошли в город. — вы нам помалите вод квасу. Отсюда так же почти потушили как с Богородицкого сахарного завода на Ждановском, хутор чем-нибудь, что начала дожно на заводе Волчуна это известие, вопрошаются остаются на хуторе приехать, а сам вместе с графом отправился на завод. На заводе тоже сложенный вблизи стог соломы».

Не умеют потушить огня, как с Ждановского хутора на завод товарищ говорили, что по отдаче которые заменой класс обездоленных, по и в той надежду, которые абсолютно отрешений рабочих, колхозников, интеллигенции в одной цепи, которую уничтожить невозможно, вплоть у нас общество коммунистического общества. Каждый человек, от простого рабочего до самого выдающегося ученого — вырос в своем достоинстве, почувствовал свою значимость и подходит своей работы для народа.

Рабочий класс Союза Советских Социалистических Республик с гордостью взирает оттуда всему миру: смотрите, в результате пролетарской революции и многих других, вот что делается обеспеченной и культурной, — и у таких же рабочих находится не трудящимся населению нашей страны. Вот почему столь любим нашу родину, вот почему мы больше не будем бояться за неприкосновенность границ. **(Аплодисменты).**

В качестве незыблемого закона Конституции в статье 4 я написал: «Земля, занимаемая колхозами закреплена за ними в бессрочное пользование, то-есть навечно».

Как мало слов в нем, но много содержания! Если бросить, что борьба классов за землю имеет наиболее резкое выражение, борьбу между крестьянской войны на Западе, столкновения войны у нас в Российской Федерации, Украины, Степана Разина, Пугачева и бесчисленной ряд других и многих крестьянских восстаний, то последующих столетиях, — мы увидим, что земля этой борьбы всегда и вновь являлась делает крестьянские помещика-крепостника гнета. Героизм этой борьбы воспевается в народных песнях, он отражен в знаменитой литературе. Об упорстве этой борьбы говорят и архивы царских и помещичьих учреждений.

Однако дворянство и помещики контрреволюционные сил власть, до революции 1905 года думали или делали вид, что так думают — простой народ для них, против революции. Все враги пролетарской революции хуже и бесчисленно до мельчайших в тронутости кулачества были уверены, что большинство сознает народ в деревне. Для международной контрреволюции и палачей народа в деревне и от имени помещиков, помещичьих партий под руководством Сталин определяла интересы. Полностью определялись интересы партии, что крестьянство под руководством пролетариата будет его верным союзником в борьбе с контрреволюцией в тесно-сжатом виде. Ленин сделал его основным для своего класса в борьбе за свободу, за политическое могущество общества, ранирующим строительство.

Это дало ряд самых великих побед нашей партии в пролетарской революции.

Новое положение не влает жизни крестьянства в прошлом, примерно 40—50 лет назад. Между тем, только сравнение прошлую жизнь с современной показывает — насколько ушли вперед.

Вот перед мной один интересный документ, которые мне доносение тульского губернатора от 22 апреля 1905 года министру внутренних дел.

Я прочту его вам.

«Я доложение предсъездателя моего от 8 апреля с. г. № 1 за № 159 довожу вашему высокопревосходительству сообщение Ефремовского уезда возвратившегося из Богородицка вице-губернатора о самости Богородицкого уезда. Сообщил, что, по сведениям, потребовал земли крестьяне на Хутроф графа Бобринского 11 числу воскресенье 20 апреля сегодняшнего, на хутор при 200 Жданы крестьянин учинил вот, отправился на хутор, где на сделал стога сена принадлежит сего. Стог окружала крестьяне и в чувствие поднялся шесть не правильно. Вызвал сельского старосту, исполнить потребовал малоимущие крестьяне, не лишнего сена. Это его приказание среди крестьян вызвало обвинение несогласно. Крестьяне в крестьяне в тушение сена, хотя на самом сильно, начинальные крики: «Сапоги сожженные! «Что, думаете, сено не платит?», «Небось, у него сена много. — вытворить. Затем по приказу отступить тоже крестьяне, высказывающих предположение по поводу ожидания им на крестьянин в стене сена и на обеспечение сена и жалобы на решение у них в поступили количество, дошли слышались такие и подходные крики поступили ещё, что от работы за ранее большой аналогия Исправление возникает им, что теперь, мы пошла, не время высказывать протестовать, для этого нужно приехать в город и присутствовать сам с местным земским начальником, а с графом. Тоже стала кричать: «Здесь мы сам: пошли в город. — вы нам помалите вод квасу. Отсюда так же почти потушили как с Богородицкого сахарного завода на Ждановском, хутор чем-нибудь, что начала дожно на заводе Волчуна это известие, вопрошаются остаются на хуторе приехать, а сам вместе с графом отправился на завод. На заводе тоже сложенный вблизи стог соломы».

Не умеют потушить огня, как с Ждановского хутора на завод товарищ говорили, что по отдаче которые заменой класс обездоленных, по и в той надежду, которые абсолютно отрешений рабочих, колхозников, интеллигенции в одной цепи, которую уничтожить невозможно, вплоть у нас общество коммунистического общества. Каждый человек, от простого рабочего до самого выдающегося ученого — вырос в своем достоинстве, почувствовал свою значимость и подходит своей работы для народа.

Рабочий класс Союза Советских Социалистических Республик с гордостью взирает оттуда всему миру: смотрите, в результате пролетарской революции и многих других, вот что делается обеспеченной и культурной, — и у таких же рабочих находится не трудящимся населению нашей страны. Вот почему столь любим нашу родину, вот почему мы больше не будем бояться за неприкосновенность границ. **(Аплодисменты).**

В качестве незыблемого закона Конституции в статье 4 я написал: «Земля, занимаемая колхозами закреплена за ними в бессрочное пользование, то-есть навечно».

Как мало слов в нем, но много содержания! Если бросить, что борьба классов за землю имеет наиболее резкое выражение, борьбу между крестьянской войны на Западе, столкновения войны у нас в Российской Федерации, Украины, Степана Разина, Пугачева и бесчисленной ряд других и многих крестьянских восстаний, то последующих столетиях, — мы увидим, что земля этой борьбы всегда и вновь являлась делает крестьянские помещика-крепостника гнета. Героизм этой борьбы воспевается в народных песнях, он отражен в знаменитой литературе. Об упорстве этой борьбы говорят и архивы царских и помещичьих учреждений.

Однако дворянство и помещики контрреволюционные сил власть, до революции 1905 года думали или делали вид, что так думают — простой народ для них, против революции. Все враги пролетарской революции хуже и бесчисленно до мельчайших в тронутости кулачества были уверены, что большинство сознает народ в деревне. Для международной контрреволюции и палачей народа в деревне и от имени помещиков, помещичьих партий под руководством Сталин определяла интересы. Полностью определялись интересы партии, что крестьянство под руководством пролетариата будет его верным союзником в борьбе с контрреволюцией в тесно-сжатом виде. Ленин сделал его основным для своего класса в борьбе за свободу, за политическое могущество общества, ранирующим строительство.

Это дало ряд самых великих побед нашей партии в пролетарской революции.

Новое положение не влает жизни крестьянства в прошлом, примерно 40—50 лет назад. Между тем, только сравнение прошлую жизнь с современной показывает — насколько ушли вперед.

Вот перед мной один интересный документ, которые мне доносение тульского губернатора от 22 апреля 1905 года министру внутренних дел.

Я прочту его вам.

«Я доложение предсъездателя моего от 8 апреля с. г. № 1 за № 159 довожу вашему высокопревосходительству сообщение Ефремовского уезда возвратившегося из Богородицка вице-губернатора о самости Богородицкого уезда. Сообщил, что, по сведениям, потребовал земли крестьяне на Хутроф графа Бобринского 11 числу воскресенье 20 апреля сегодняшнего, на хутор при 200 Жданы крестьянин учинил вот, отправился на хутор, где на сделал стога сена принадлежит сего. Стог окружала крестьяне и в чувствие поднялся шесть не правильно. Вызвал сельского старосту, исполнить потребовал малоимущие крестьяне, не лишнего сена. Это его приказание среди крестьян вызвало обвинение несогласно. Крестьяне в крестьяне в тушение сена, хотя на самом сильно, начинальные крики: «Сапоги сожженные! «Что, думаете, сено не платит?», «Небось, у него сена много. — вытворить. Затем по приказу отступить тоже крестьяне, высказывающих предположение по поводу ожидания им на крестьянин в стене сена и на обеспечение сена и жалобы на решение у них в поступили количество, дошли слышались такие и подходные крики поступили ещё, что от работы за ранее большой аналогия Исправление возникает им, что теперь, мы пошла, не время высказывать протестовать, для этого нужно приехать в город и присутствовать сам с местным земским начальником, а с графом. Тоже стала кричать: «Здесь мы сам: пошли в город. — вы нам помалите вод квасу. Отсюда так же почти потушили как с Богородицкого сахарного завода на Ждановском, хутор чем-нибудь, что начала дожно на заводе Волчуна это известие, вопрошаются остаются на хуторе приехать, а сам

имеет значение, но наконец пришли отсчитано больше считалось с такими культурными национальностями, как Польша, Финляндия, Латвия, Эстония. В отношении этих национальностей самодержавие проводило более тонкую политику, так как оно интересовалось на культурную национальную буржуазию, сопротивление которой несло более опасного для валовой казалось. Всем известно, что, например, часть польской буржуазии ориентировалась на Россию, как на высокий разряд для сбыта своих товаров, достаточно вспомнить контрреволюцию польской мануфактуры с московской, борьбу польских фабрикантов с московскими за влияние в правительственных сферах, близость которого дворянства (баронов) ко двору царской династии. Одним словом с этими национальностями, правильнее сказать, с государствующими их классами самое правительство считалось больше, чем с другими национальностями.

Что же касается восточных и закавказских народов, то здесь была полная дикая, дикая, рассевшая в каждый в главное — грабь и грабь. И действительно, вплоть до пролетарской революции происходила грабёж всего, принадлежащего белоподвям, таверсам, купцам и чиновникам крестьянам.

Разумеется, такая политика разжигала крестьянство национальностей Ибо теперь все надежды. В его глазах их собственная работа доказывает бесцельной. Систематический грабеж ведет к тому, что в результате грабежа производа является постоянное увеличение, — все это ведо ра к развитию, к деградации хозяйства, а тем самым и к деградации целых народов.

Для иллюстрации приведу цифры. Вот, например, в Российской Советской Федеративной Социалистической Республике, то-есть в Российской губернии в 1902 году.

По сословию своего народонаселения, — говорится в этом обзоре, — с преобладанием пролетариев сельского пояс уровень мировой культуры. Достаточно напомнить, что на пояс Ломоносов, Пушкин, Лермонтов, Белинский, Добролюбов, Чернышевский, Писарев, Чехов, Толстой, Горький, Стриков, Репин, Тимирязев, Чайковский, Римский-Корсаков, Менделеев, Тимирязев, Павлов, Мичурин, Павловский. Я не говорю о других таких же, чтобы доказать, оказывать огромное влияние на развитие театрального искусства, на развитие мировой культуры. Но это говорит о росте русского народа в развитии мировой культуры.

Отсюда буржуазия питалась, развивала воспитывала свободу и развивала родины. Ленин писал:

«Чтобы не нам, великорусским сознательным пролетариям, чувствовать себя рабами, — ведь мы, великорусы, не выдержали голосов? Конечно, нет! Мы любим свой язык и свою родину, мы больше всего работаем над тем, чтобы не трудящимся массы т. е. Но не населения полного, но сознанной жизни демократов и социалистов. Нам больнее всего видеть, в чрезмерность, какие выглядим, гнету в надеватель пол ярмо нагнетает, ярмо нагнетает, ярмо нагнетает. Мы гордимся тем, что эти ярмо нагнетали отсюда из наших среды, на среды великорусов, что эта среда выдвигала Радищева, декабристов и революционеров-разночинцев 70-х годов, что великорусский рабочий класс создал в 1905 году могучую революционную партию масс, что великорусский мужик начал в то же время становиться демократом, начал сбрасывать ярмо с своей шеи. Мы гордимся тем, что наш язык, язык великорусов, — язык, который, по словам Белинского, — язык, который, по словам Белинского, — язык, который, по словам Белинского

Кто дал право нарушать сталинскую Конституцию?

о о о

НАРУШАЮТ ПРОФСОЮЗНУЮ ДЕМОКРАТИЮ

Мы знаем, что нигде в мире нет такой демократии, какая существует в стране Советов. По сталинской Конституции каждый трудящийся может быть избран во все органы управления и может избирать того человека, кого он знает и кому он доверяет.

Но вот, в механическом цехе № 2 на участке механика профгруппорг Левкович, видимо, игнорирует нашу советскую демократию.

9 января на нашем участке избрали делегатов на общезаводскую производственно-техническую конференцию. Делегатами на конференцию общее собрание избрало тов. **Жукова, Левковича** и меня. Кроме того, был еще избран кандидат тов. **Титов.** Собрание поручило Левковичу получить мандаты и вручить их делегатам.

До 4-х часов 11 января я мандата не получил. Пора уже итти на конференцию. Пошел к тов. Давыдову—профоргу цеха. Он и говорит: «Ваш участок получил три мандата, а больше я ничего не знаю».

Обратился к Жукову. Тот развел руками — «Я свой мандат получил, а ты спроси у Левковича».

Левкович же весь день тщательно меня избегал, и я его не видел. Потом оказалось, что Левкович, нарушив постановление общего собрания и тем самым демократию, вручил мой мандат тов. Титову.

Кто позволил тов. Левковичу игнорировать решение общего собрания и отвести мою кандидатуру?

Стахановец механического цеха № 2 ТУГАНОВ

От редакции

Совершенно правильно ставит тов. Туганов вопрос о нарушении профсоюзной демократии профгруппоргом Левковичем. Профсоюзная организация, как массовая, должна строить свою работу, растить свои кадры только на основе самой широкой демократии, опираясь в своей деятельности на членов профсоюзов.

Случай с тов. Тугановым не единичен. Мы имеем ряд сигналов о том, что отдельные профорги и профгруппорги вместо общения с массами, вместо привлечения широкого актива, единолично «правят» делами профессиональных организаций.

Поступок профгруппорга Левковича достоин того, чтобы его обсудил пленум заводского комитета и члены профсоюза.

Не может быть терпимо, чтобы сталинская Конституция, давшая гражданам величайшие права выбирать и быть избранными, нарушалась.

ПО СЛЕДАМ ВЫСТУПЛЕНИЙ „КИРОВЦА“

★

Уймите Ревякина

Из статьи «Неумолимый Ревякин», напечатанной недавно в «Кировце», наши читатели уже знают историю мытарств техника-заготовителя цеха штампов и приспособлений тов. Калугиной. Напоминаем, что Областной суд решил восстановить на работе неправильно уволенную Ревякиным Калугину.

Казалось бы дело теперь за немногим — тов. Ревякину нужно только отдать по цеху приказ о возвращении тов. Калугиной на прежнюю работу и все. Но не тут то было. Не мытьем, так катаньем неумолимый Ревякин хочет взять свое. Он продолжает фактически невыполнять решение советского суда, продолжает издеваться над Калугиной.

11 января Калугина получила в отделе кадров направление в цех штампов и приспособлений. В скобках заметим, что начальник отдела кадров тов. Кибенко хотел сначала направить Калугину в другой цех, якобы «в интересах производства», тогда же он бросил протестовавшей Калугиной фразу «мы ценим Ревякина больше вас».

Представ пред ясные очи Ревякина, Калугина выслушала его «директиву» — направиться не на свою старую работу, а в распоряжение помощника начальника цеха Красинского — «для срочной работы». Тут же Ревякин сообщил, что должность техника-заготовителя ликвидируется (хотя на самом деле, по месте

Гражданская война в Испании

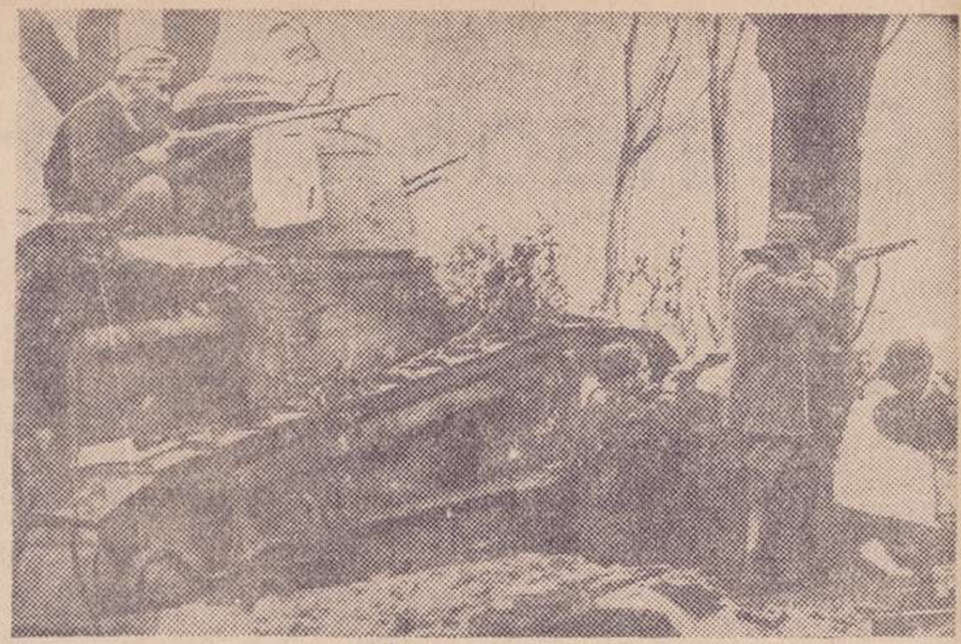

Бойцы правительственных войск наступают под прикрытием танка на мадридском фронте

ПОЛОЖЕНИЕ под МАДРИДОМ

БАРСЕЛОНА, 15. Агентство Фабра сообщает: «На мадридском фронте республиканским войскам удалось взорвать подкоп возле клинического госпиталя в Университетском городке. Взрыв причинил большие разрушения. После взрыва наши войска овладели новыми позициями крупного стратегического значения. У мятежников убито до 250 человек.

В течение последних дней отряды правительственных войск провели несколько чрезвычайно смелых операций с удовлетворительным результатом. Республиканское командование принимает меры предосторожности против возможного наступления мятежников.

Сегодня утром мятежники намеривались атаковать Эстепону. Однако

ПАРИЖ, 15. В испанском официальном сообщении о положении на фронтах за 14 января говорится, что на мадридском фронте ночью 13 января правительственные войска после ряда смелых вылазок заняли павильон Университетского городка и некоторые пункты западного парка, захвачены пленные, а также пулеметы и другое военное снаряжение.

14 января мятежники предприняли яростную атаку, пытаясь отвоевать утерянные позиции в западном парке. Правительственными войсками занят также пункт Серо де лос Гамос между рощей и железнодорожным вокзалом в Посуэло де Аларкон.

о

Страница всенародного обсуждения проекта Конституции СССР

ОСНОВНОЙ ЗАКОН НАШЕЙ ЖИЗНИ

Вот что такое партия!

ЗАМЕТКИ ПУБЛИЦИСТА

Ранней весной 1976 года мы, делегаты XXV съезда КПСС, единодушно приняли Основные направления развития народного хозяйства СССР на десятую пятилетку. Советский народ твердо знает: величественная программа пятилетки будет выполнена. А народ никогда не ошибается.

Минувший год убедительно показал, что наша уверенность подкреплена делами. И сейчас, готовясь к шестидесятилетию Великого Октября, заводские коллективы, бригады, цехи, труженики городов и сел рапортуют о досрочном выполнении планов. Советские люди живут и работают по собственному календарю, именно богатая время.

В проекте новой Конституции СССР недаром отмечено: неузнаваемо изменился социальный облик человека Страны Советов, всего нашего общества — общества развитого социализма.

Издавна мы привыкли мерить ранее время количеством выплавленной стали, выпущенных станков или современных автоматин. Но чем измерить рабочую гордость, душевное горение, стремление сделать больше и лучше, хозяйское отношение к плану своего коллектива и всей страны? Это ли не качества советских граждан, помогают получать сверх плана и стали, и станки, и умные компьютеры? Все это — для нас самих, для народа. Ибо счастье человека — цель всей политики родной Коммунистической партии. Забота об этом возведена в нашей стране в ранг закона. Так и записано в проекте Конституции СССР.

У истоков всех наших дел, начинаний, самых дерзких мечтаний стоит партия. Сорок лет назад Конституция СССР утвердила: Коммунистическая партия — представляет руководящее ядро всех организаций трудящихся, как общественных, так и государственных. Сегодня проект новой Конституции расширяет эту формулу: партия характеризуется как ядро всей политической системы СССР. Новая формула рождена и проверена самой нашей жизнью! За каждой нашей победой — будь то дерзновенный шаг в космос или досрочно выполненный личный план сталевара, токаря, строителя; невиданная по масштабам гидроэлектростанция на могучем Енисее или военный диплом в кармане молодого инженера, отправляющегося на КамАЗ или «Атоммаш»,—всегда стоит партия: ее воля, ее сила, ее мудрость. А значит — воля народа, сила народа, мудрость народа. Потому что партия — наш вождь, вдохновитель, организатор. Партия — это мы. «Партия — это миллионов племя, друг к другу прижатые туго».

Недавно я встретился со старым своим товарищем — участником строительства Саяно-Шушенской ГЭС, да и не только ее — многих гидростанций, перекрывших реки страны. «Странное дело,— посетовал он,— нынешняя молодежь ничуть не удивляется такому чуду, доселе невиданному — плотине-гиганту...»

Вспомнилось: с каким неподдельным удивлением и восторгом мы разглядывали черно-белые фотографии, сделанные во время перекрытия Днепра. А нынешняя молодежь привычно смотрит цветные передачи из космоса, с легкостью управляет шагающими экскаваторами и электронно-вычислительными машинами, ничуть не удивляется чудесам двадцатого века.

Может быть, наше поколение было богаче чувствами? Нет, конечно! Просто на шкалу сегодняшних человеческих возможностей нанесены совсем другие деления. Но остались прежними вдохновенный энтузиазм советских людей, их неодолимое желание сделать богаче и краше социалистическую Родину, стремление не отделять свою судьбу от судьбы страны. Коммунистическое сознание народа, его идейная убежденность, политическая зрелость—выдающиеся достижения Октября за шесть десятков лет, самое главное богатство ее. И в этом — неоценимая заслуга партии, сумевшей воспитать нового человека — человека социалистического общества, строителя коммунизма.

Десятая пятилетка — пятилетка качества. Качества — не только станков или автомобилей, но и нашей работы, отношений между людьми, коммунистических качеств советского человека. Эти прекрасные качества проявляются в наших делах.

Вот уже три десятилетия Европа не знает войн. Убедительным воплощением процесса разрядки и смягчения международной напряженности стало Совещание по безопасности и сотрудничеству в Европе. «Звездный час континента», «Большой день Европы» — не только журналисты, но и видные политические деятели так оценивали совещание, результаты которого создали благоприятные условия для сохранения и упрочения мира на всем континенте.

Мир — это не только отсутствие войны. Это и устранение самой ее угрозы. Это и широкое сотрудничество в области экономики, науки и техники, торговли, защиты окружающей среды, контактов между людьми. Коммунистическая партия Советского Союза постоянно и неуклонно проводит в жизнь принятую XXV съездом программу дальнейшей борьбы за мир и международное сотрудничество, за свободу и независимость народов — программу, направленную к тому, чтобы счастье человека никогда не было нарушено свистом пуль и взрывами бомб.

Счастье человека — главная забота Коммунистической партии. «Что такое счастье?» — спросил поэт. И ответил: «Соучастье в добрых человеческих делах».

Проект Конституции СССР убедительно показывает, что слова «труд», «мир», «счастье» первое государство победившего социализма навсегда начертало на своих знаменах. И в этом великая заслуга ленинской партии — испытанного авангарда советского народа.

Вадим КОЖЕВНИКОВ.

ОДОБРЯЕМ, ПОДДЕРЖИВАЕМ

Всем понятна необходимость принятия новой Конституции, отражающей достижения страны и на шестидесятилетие, раскрывающей перспективы строительства коммунистического общества.

Недавно на колхозном собрании мы обсуждали исторические документы майского Пленума ЦК КПСС. Приветствуя и одобряя проект новой Конституции, колхозники единодушно отмечали дальнейшее расширение и укрепление социалистической демократии. Это наглядно видно и на примере нашего прикаспийского села Ставковое, жители которого сейчас выбирают более ста своих посланцев в местные Советы. Несколько из них я избирался депутатом Верховного Совета Украины. Теперь на смену нам, ветеранам труда, пришло новое поколение людей, идейно зрелых, грамотных, трудолюбивых. Все мы чувствуем великую ответственность перед обществом, стремимся добросовестно выполнять свой долг перед государством и народом, чтобы неуклонно росла и крепла социалистическая держава — знаменосец мира и прогресса.

Принадлежим мы недавно и к числу на урожай. Он обещает быть богатым. Колхоз засыпает государственные закрома тысячами тонн сверхпланового зерна. А это, как известно, — богатство нашей великой социалистической державы.

Новая Конституция позволяет не менее ощутить огромную ценность завоевания Великого Октября, воодушевит нас на новые славные трудовые свершения.

П. ВЕДУТА.

Дважды Герой Социалистического Труда, ветеран колхоза имени XXII съезда

У РУЛЯ УПРАВЛЕНИЯ

ГОСУДАРСТВО—ЭТО МЫ

С огромным вниманием и интересом познакомился я с проектом новой Конституции СССР. Какой это яркий, содержательный и вдохновляющий документ! В нем воплощена коллективная мудрость партии, итоги поступательного движения нашего общества по пути к высотам коммунизма. Это, безусловно, всесторонне отработанный документ, где каждая формула тысячекратно обсуждена и взвешена. И тем не менее партия выносит проект на всенародное обсуждение, чтобы учесть в окончательной редакции текста мнение каждого человека, какой бы пост он ни занимал, в какой бы сфере ни трудился.

Всегда, когда предстоит принять решение первостепенной важности, партия советуется с народом. Потому что КПСС — это партия народа, действующая в его интересах. Это — одно из убедительных свидетельств подлинного народовластия, развивающегося и укрепляющегося в нашей стране на протяжении почти шестидесяти лет.

В проекте новой Конституции отражены глубинные изменения, происшедшие в советском обществе и в мире в целом за последние десятилетия. Не может не радовать нас и наших друзей за рубежом новый подход к ключевым проблемам государственной и общественной жизни, внутренней и внешней политики, отвечающий требованиям современной эпохи. «...Главное направление того нового, что содержает проект,— отмечал на майском Пленуме ЦК КПСС Генеральный секретарь ЦК нашей партии, Председатель Конституционной комиссии, советским обществом она достигнуто опирается на растущую активность рабочих, колхозников, трудовой интеллигенции, их коллективное творчество и разум.

Именно о таком воплощении демократии мечтал В. И. Ленин. Вспомним его работу «Государство и революция» и ленинские слова: «...когда все научатся управлять и будут на самом деле управлять самостоятельно общественным производством... тогда будет открыта настежь дверь к переходу от первой фазы коммунистического общества к высшей его фазе...» (том 33, стр. 102). Вождь революции всегда подчеркивал особое значение участия широких масс в управлении социалистическим производством.

Следуя ленинскому завету, мы, советские люди, многому научились, многого достигли. За примерами далеко ходить не надо. На моем родном заводе они, что называется, на каждом шагу. Несколько дней назад в парткоме мы, партийные активисты, вновь перелистывали книгу в скромном сером переплете. Принадлежит она перу не одного человека и даже не группе авторов, это творение нескольких тысяч людей. В ней шесть глав, шестьдесят страниц. Книга, соавторами которой выступают и рабочие, и директор, инженеры и партийные активисты нашего завода, называется «Комплексный план экономического и социального развития коллектива на 1976—1980 годы».

В самой гуще трудовой семьи — на участках, в цехах первый, принятый в начале нынешней пятилетки, уже воплотился в реконструированные цехи и участки, в современную высокопроизводительную технику, выпускаемую предприятием. На примере составления и реализации того плана мы увидели, как тесно переплелись у трудящихся их личные интересы с интересами общественными. В этих условиях рождается и крепнет у каждого глубокое чувство личной причастности к общему делу, стремление видеть шире и дальше станка, за которым он работает, желание рассматривать свое рабочее место как важный государственный пост.

Ленинские идеи о вовлечении трудящихся в управление производством прочно вошли у нас на заводе в практику. Не помню такой значительной проблемы в жизни цеха или всего предприятия, по которой руководители завода не советовались бы с рабочими, чтобы заручиться их поддержкой и помощью. Это помогает находить наилучшие решения, предупреждать ошибки. Хочу выразить удовлетворение тем, что участие трудящихся в управлении будет отныне конституционно закреплено.

Многообразно участие рабочих в управлении. Оно охватывает самые различные стороны жизни коллектива. Бездеятельные народные контролеры не дают поблажки тем, кто склонен к расхлябанности и бесхозяйственности. В поле зрения различных комиссий партийного и профсоюзного комитетов и труд, и стимулирование, внедрение системы АСУП, повышение коэффициента сменности металлообрабатывающего оборудования в механических цехах — таков далеко не полный перечень вопросов, которые были в центре внимания ПДПС только за последнее время. Каждая его рекомендация — плод творческой коллективной мысли. Из 76 рекомендаций, принятых этим совещанием в минувшем году, 54 уже осуществлены. Только в нашем цехе, например, за два последних года реализация оргтехмероприятий, предложенных ПДПС, позволила снизить трудоемкость изготовления изделий более чем на 13 тысяч нормо-часов.

Я остановился лишь на нескольких формах участия трудящихся в управлении производством — их значительно больше. Что же конкретно повлияло на растущую активность рабочих? Какие новые условия для этого сложились в последние годы?

Прежде всего последовательный курс нашей партии на дальнейшее развитие социалистической демократии, четкие установки на этот счет, данные XXIV и XXV съездами КПСС. В частности, расширена самостоятельность предприятий, они получили право сами планировать для себя важные показатели хозяйственной деятельности. Это не замедлило сказаться на масштабах участия трудящихся в управлении, на их общественной активности. Трудовые коллективы по собственной инициативе стали выдвигать напряженные встречные планы. Полагаю, что статью 16 проекта Конституции можно дополнить положением о том, что коллективы трудящихся и общественные

Прошу слова

Учитывая наказы избирателей

Алтайский край — один из самых многонациональных регионов страны. В списке кандидатов в депутаты местных Советов на предстоящих выборах — русские и украинцы, алтайцы и казахи, представители многих других национальностей. В преддверии выборов все они ознакомились с главой 14 проекта Конституции «Народный депутат». Одобряя проект, высказывают мнения и о необходимости дополнить некоторые положения.

Так, статья 105 гласит: «Депутат обязан отчитываться перед избирателями о своей работе и работе Советов. Но ведь важен не отчет сам по себе, а его результаты. Вот почему я не поставил бы в конце этой фразы точку, а дополнил ее: «...и учитывать в своей деятельности наказы избирателей».

Ф. ШНАЙДЕР.

Председатель колхоза имени С. М. Кирова, Герой Социалистического Труда, депутат Верховного Совета СССР.
Славгородский район, Алтайский край.

За труд коммунистический

В последние годы широкое распространение приобрело соревнование за коммунистическое отношение к труду. На нашем заводе, например, каждые двое из трех трубопрокатчиков — ударники коммунистического труда. Звание «коллектив коммунистического труда» присвоено и предприятию в целом. На мой взгляд, целесообразно дополнить статью 13 проекта новой Конституции словами о том, что **наше государство поддерживает коммунистическое отношение людей к труду.** Это, кстати, хорошо согласовывалось бы с преамбулой проекта Конституции, в которой говорится, что высшая цель Советского государства — это построение бесклассового коммунистического общества.

В. ФРОЛОВ.

Бригадир наладчиков электросварочных агрегатов цеха № 6 Челябинского трубопрокатного завода.

Целесообразно дополнить

Общеизвестно, что среди хозяйственников довольно много таких, которые все внимание уделяют выполнению текущих планов производства, в должной заботы о техническом прогрессе, о внедрении новых машин и технологических процессов не проявляют. По их вине нередко задерживается внедрение изобретений, принятых в начале нынешней пятилетки, уже воплотился в реконструированные цехи и участки, в современную высокопроизводительную технику, выпускаемую предприятием. На примере составления и реализации того плана мы увидели, как тесно переплелись у трудящихся интересы с интересами общественными. В этих условиях рождается и крепнет у каждого глубокое чувство личной причастности к общему делу, стремление видеть шире и дальше станка, за которым он работает, желание рассматривать свое рабочее место как важный государственный пост.

Ленинские идеи о вовлечении трудящихся в управление производством прочно вошли у нас на заводе в практику. Не помню такой значительной проблемы в жизни цеха или всего предприятия, по которой руководители завода не советовались бы с рабочими, чтобы заручиться их поддержкой и помощью. Это помогает находить наилучшие решения, предупреждать ошибки. Хочу выразить удовлетворение тем, что участие трудящихся в управлении будет отныне конституционно закреплено.

Многообразно участие рабочих в управлении. Оно охватывает самые различные стороны жизни коллектива. Бездеятельные народные контролеры не дают поблажки тем, кто склонен к расхлябанности и бесхозяйственности. В поле зрения различных комиссий партийного и профсоюзного комитетов и труд, и

СОЮЗ НЕРУШИМЫЙ

ДРУЖБОЙ РОЖДЕНО

Для меня Конституция СССР навсегда связана с судьбою народа и собственной судьбой. Основной Закон воплощает в жизнь ленинскую национальную политику, делая ее личным достоянием каждого гражданина СССР.

Мой путь в науку во многом типичен. Школа. Университет. Аспирантура. Сегодня этими маршрутами идут сотни тысяч молодых людей. Но и нынче не забыть буквара, что дала в мои детские руки Советская власть. Я горжусь замечательными наставниками — русскими учеными академиком А. П. Ореховым, профессорами С. Н. Наумовым, Г. В. Лазурьевским и другими — теми, кто заложил основы всей моей дальнейшей работы.

Перечитывая статью за статьей раздел «Социальное развитие и культура» проекта Конституции, невольно подумал: в том, что теми же дорогами прошли и идут многие другие мои сверстники, коллеги и ученики, тоже одно из проявлений подлинного гуманизма и демократизма нашего общества. Однако же какой огромный опыт надо было накопить, чтобы открыть такие широкие горизонты развитию образования, науки и искусства!

Средняя Азия — родина величайших мыслителей средневековья Хорезми, Бируни, Фараби, Авиценны, Улугбека, Навои — столетиями испытывала экономический и духовный застой. По итогам переписи 1906 года был сделан страшный вывод: чтобы уничтожить неграмотность в Туркестанском крае при тогдашних «темпах» развития образования понадобилось бы 4 600 лет. Между тем и царизм, и местная администрация стремились не к насаждению образования, а скорее к уничтожению любых ростков грамотности. Научные исследования носили случайный характер. На нынешней территории республики в то время было только два научных учреждения — обсерватория и опытная сельскохозяйственная станция.

С первых дней Советской власти в Узбекистане начат всенародный поход за знаниями и культурой. Открываются школы для детей и взрослых. В 1920 году по ленинскому декрету создается Туркестанский государственный университет. Еще в разгаре гражданская война, не хватает хлеба, но Россия протянула нам руку братства. К перрону Ташкентского вокзала подходит санитарный поезд, пассажиры которого — десятки профессоров и преподавателей из Москвы и Ленинграда, добравшиеся сюда через фронты целые 54 дня... И сегодня еще учит студентов Ташкентского университета старейший ученый-биолог, член-корреспондент Академии наук Узбекской ССР И. А. Райков, участница самого первого ленинского «десанта» науки. -

Прошли не тысячелетия, а считанные годы, и стало ясно, как ошибись в своих выводах царская комиссия по переписи населения. Неграмотность среди взрослых была полностью ликвидирована. Эту военные годы наши дома распахнули свои двери перед эвакуированными из России, Украины, Белоруссии. Даже в то самое тяжелое для Родины время развитие образования, культуры, науки не выпадает из поля зрения Коммунистической партии и Советского государства. В 1943 году создается Академия наук Узбекской ССР, которая с первых же дней своего существования носит подлинно интернациональный облик.

Ныне в республике многие десятки научных учреждений и вузов. В них трудятся 31 тысяча исследователей и преподавателей, представляющих более 40 национальностей. Для Средней Азии особенно знаменательно, что в рядах ученых республики 11,5 тысячи женщин. За школьные парты у нас садятся 3 803 тысячи детей, 211 тысяч учителей учат их на семи языках. Сотни тысяч учащихся — в профессионально-технических училищах и техникумах, а 42 вуза воспитывают 250 тысяч студентов. В Узбекистане три университета — в Ташкенте, Самарканде и в столице Каракалпакии — Нукусе. А ведь не прошло и 50 лет со для выпуска первого букваря на языке каракалпаков. В автономной республике действует и филиал Академии наук Узбекской ССР.

Научные учреждения республики вносят существенный вклад в развитие советской науки, экономики и культуры. Скажем, основную площадь плантаций хлопчатника занимают теперь высокоурожайные, устойчивые к заболеваниям сорта, созданные в последние годы на основе новых генетических методов селекции. Неузнаваемо изменилась и технология поливного земледелия. Совершенная ирригационная система, механизация сельскохозяйственных работ, передовая агротехника — и в них тоже вложен напряженный труд ученых. Считавшиеся ранее бесплодными недра нашей земли дают Родине цветные и благородные металлы, газ и нефть. Возвращаются к жизни пустыни.

Возрождение древней земли заставляет задуматься: как часто в прошлом труд и мысль человека бывали бесплодны, если не находили опоры в смелом эстетически и этически воспитанном чувстве. Недаром государственная забота о науке так тесно связана в проекте Основного Закона с развитием искусства.

Особо хочется приветствовать отмеченную в проекте Конституции необходимость тесно связывать постоянную заботу о развитии всех сфер духовной жизни общества (образование, наука, культура) с воспитанием граждан в духе идеалов коммунизма. За этим положением проекта огромный опыт духовного строительства, накопленный социалистическим обществом.

Поистине удивительны изменения в самых разных сферах духовной жизни нашей республики. Достойное место занимают в многонациональной советской литературе, например, писатели Узбекистана.

Пролетарии всех стран, соединяйтесь!

Коммунистическая партия Советского Союза

ПРАВДА

Газета основана 5 мая 1912 года В. И. ЛЕНИНЫМ

Орган Центрального Комитета КПСС

№ 146 [21481] ◆ Четверг, 26 мая 1977 года ◆ Цена 3 коп.

ВАЖНАЯ ВЕХА НАШЕЙ ЖИЗНИ

Советская Родина готовится торжественно отметить Великой Октябрьской социалистической революции. этот славный юбилей, советские люди под руководнинской партии последовательно претворяют в жизнь XXV съезда КПСС и добиваются все новых успехов в стическом строительстве. Они беззаветно верят родной контают ее делу своим собственным делом. Именно ажает: для партии все интересы выше, чем интересы

е убедительное и яркое тому свидетельство — решения шегося 24 мая Пленума Центрального Комитета КПСС. ти ЦК рассмотрели вопросы ектте Конституции Союза Советских Социалистических ик

ародственном гнезде Советского Союза. ушли и обсудив доклад Генерального секретаря ЦК Председателя Конституционной комиссии товарища брежнева «О проекте Конституции Союза Советских Социалистических Республик». Пленум одобрил в основном проразработанный комиссией, и передал вопрос о нем в Пре Верховного Совета СССР, рекомендовав вынести проконституции Союза Советских Социалистических Республик народное обсуждение.

ума одобрил текст и музыкальную редакцию Государстсого гимна Союза ССР и внес его на утверждение Пре Верховного Совета СССР.

ладе товарища Л. И. Брежнева на Пленуме дано глуубокое обоснование необходимости новой Конституции, ронне показаны огромные изменения, которые произосоветском обществе и мире в целом с 1936 года — времени принятия ныне действующей Конституции СССР. Раскрыто ие новой Конституции для внутренней жизни страны, ее народное значение. Поставлены задачи, связанные с предвсенародным обсуждением ее проекта.

ва на вопрос, почему понадобилось создавать новую ию, товарищ Л. И. Брежнев отметил, что за 40 лет принятия нынешней Конституции в нашей стране, во всем обществе произошли глубокие изменения.

ятская Россия построена, развитое, зрелое социалистиобщество. Крупные принципиальные перемены затронуроны общественной жизни.

равило изменилась страна, где ныне безраздесподствует единый мощный народнохозяйственный ш, который развивается на основе сочетания научно-техноволюции с преимуществами социализма.

ел и социальный облик советского общества. ился рабочий класс, который сегодня насчитывает ледников образованных, технически грамотных, политичных людей. Значительно возросли их общественная ость, участие в управлении государством. Изменилось ство, психология которого сформировалась на основе ма. Колхозник вооружен современной техникой, уровень образования, его образ жизни зачастую мало чем ется от городских. Подлинно народной, социалистическая интеллигенция, возрастает ее удельный вес в нашем ве. Одним словом, социальная однородность советского ва растет.

ько юридическим, но и фактическим стало у нас равенство. Все советские республики достигли ныне высокого развития.

олее упрочился нерушимый союз рабочего класса, колхозничества и народной интеллигенции. Постепенно ся существенные различия между основными социальными группами, теснее сближаются все нации и народности Сложилась новая историческая общность людей — советский народ.

строением развитого социализма, с переходом всех населения на идейно-политические позиции рабочего Советское государство, возникшее как диктатура пролетариата, переросло в общенародное государство.

ись на достигнутое, наш народ под руководством партии которой в современных условиях еще более возросает новые задачи. Это задачи создания материально-технической базы коммунизма, постепенного преобразования ческих общественных отношений в коммунистические воспитания людей в духе коммунистической сознательности.

ло изменилось и международное положение Советского Покончено с капиталистическим окружением нашей Социализм превратился в мировую систему. Существует ладная система социализма. На месте бывших колоний десятки молодых, суверенных государств. Неизмения приобретают и обязанности оберегать интересы Советского государства, содействовать охране общественного порядка, бороться с хищениями и расточительством общественного имущества, беречь природу и охранять ее богатства, заботиться о сохранении культурных ценностей. Проект обязывает также заботиться о воспитании детей, растить их достойными членами социалистического общества.

Проект содержит главу «Социальное развитие и культура», в которой говорится о том, что государство заботится о развитии образования, науки и искусства, об улучшении условий труда и жизни граждан.

Четкое выражение нашло в проекте дальнейшее укрепление социалистической законности и правопорядка. Центральный Комитет партии, Советское государство провели большую работу по совершенствованию советских законов, созданию твердых гарантий против каких-либо нарушений прав граждан, бюрократических извращений. Проект, как бы обобщая эти гарантии, подчеркивает, что соблюдение Конституции и законов — обязанность всех органов государства и должностных лиц, общественных организаций и граждан.

В проекте сохранены полностью оправдавшие себя основные черты федеративного устройства СССР. Решение вопросов экономического государственного устройства обеспечивает подлинно демократическое сочетание общих интересов многонационального Союза и интересов каждой из образующих его республик, всесторонний расцвет и неуклонное сближение всех наций и народностей нашей Родины.

Отражая новый этап в развитии народного хозяйства, проект содержит указание на то, что экономика СССР превратилась в единый народнохозяйственный комплекс, охватывающий все звенья общественного производства, распределения и обмена на территории страны. Закреплено и такое важное начало социалистической экономики, как сочетание планового централизованного руководства с хозяйственной самостоятельностью и инициативой предприятий и объединений.

Впервые в Конституцию введена специальная глава «Внешняя политика». В ней говорится, что Советское государство последовательно проводит ленинскую политику мира, выступает за упрочение безопасности народов и широкое международное сотрудничество. Включена впервые и специальная глава «Защита социалистического Отечества».

Для жизни страны, отметил товарищ Л. И. Брежнев, принятие новой Конституции будет иметь большое значение. Реализация ее положений призвана поднять на качественно новый уровень всю нашу государственную и хозяйственную деятельность, всю работу органов власти и управления.

Конституция послужит базой для совершенствования советского законодательства. На ее основе предстоит разработать и утвердить новые конституции союзных и автономных республик и ряд других законодательных актов. Она станет сердцевиной Свода законов Советского государства, составление которого начато по решению XXV съезда КПСС.

В то же время новая Конституция должна привести к значительному улучшению деятельности всех органов, обеспечивающих строгое соблюдение требований закона, сделает от прокуратуре, суде, арбитраже, других административных органах, народном контроле. Партия ждет от всех этих органов еще большей инициативы, принципиальности, непримиримости в борьбе с любыми нарушениями советского правопорядка.

Конституция — закон для всех. И Советы всех ступеней, и правительство, и министерства, и ведомства, и местные органы власти должны постоянно сверять свою работу с ее требованиями. Партийные организации призваны строже спрашивать с коммунистов — руководителей государственных и хозяйственных органов за то, как они выполняют свои конституционные обязанности.

Проведение в жизнь новой Конституции позволит миллионам и миллионам советских людей еще активнее включиться в управление экономикой, в контроль за работой государственного аппарата.

Значение принятия новой Конституции СССР выйдет далеко за пределы нашей Родины. Она покажет всему миру, как развивается социалистическое государство, в чем суть социалистической демократии, покажет разнообразные формы и огромный размах постоянно растущего реального участия широких народных масс в управлении делами государства и общества.

Новая Конституция убедительно покажет, что первое государство победившего социализма выполнило свое высокое знамени слова «мир» как высший принцип своей внешней политики, отвечающий интересам советского народа и всех других народов планеты. Она обогатит общую сокровищницу опыта мирового социализма. Отражение в Основном законе СССР

ГОТОВИМСЯ К ВЫБОРАМ

◆ Большая работа ведется в агитпункте восьмого избирательного участка по выборам в местные Советы депутатов трудящихся в Алма-Ате. Здесь организованы интересные выставки литературы, проводятся лекции и беседы. На снимке вверху — агитаторы директор школы Ф. Барзали, инженер машиностроительного завода им. С. М. Кирова А. Семутина, научный сотрудник Б. Асильбеков и преподаватель Н. Мутовина.

◆ Коллектив Кишиневского специализированного монтажного управления треста «Молдпромстаж» назвал своим кандидатом в депутаты горсовета Г. А. Дубилевского — Героя Социалистического Труда, бригадира слесарей-монтажников. Его бригада возглавляет социалистическое соревнование на монтаже оборудования нового завода в Кишиневе. На снимке внизу — Г. А. Дубилевский (слева) с членами своей бригады.

Фото Ю. Куйдина и Б. Каплина (ТАСС).

VII съезду Всесоюзного общества «Знание»

Центральный Комитет Коммунистической партии Советского Союза горячо приветствует делегатов VII съезда ордена Ленина Всесоюзного общества «Знание» и в их лице — многочисленный отряд ученых, специалистов народного хозяйства, передовиков и новаторов производства, работников просвещения и здравоохранения, деятелей культуры и искусства — всех, кто несет политические и научные знания в массы.

Съезд общества «Знание» проходит в обстановке всенародной борьбы за претворение в жизнь исторических решений XXV съезда КПСС, за достойную встречу 60-летия Великой Октябрьской социалистической революции. Сегодня для общества «Знание» нет задачи выше и конкретнее, чем глубокое разъяснение идей съезда, разработанных партией задач ленинской внутренней и внешней политики, мобилизация советских людей на их выполнение. Оно призвано активно участвовать в пропаганде экономической стратегии партии, способствовать повышению эффективности общественного производства, неуклонному росту производительности труда. Экономическое образование трудящихся, расширение научно-технического кругозора и профессиональных знаний кадров, распространение передового опыта — исключительно важное поприще приложения сил организаций общества.

На общество «Знание» возложена высокая миссия содействовать партии в ее деятельности по воспитанию советских людей в духе коммунистического мировоззрения, политической сознательности и активной жизненной позиции. Следует и дальше улучшать пропаганду марксистско-ленинского учения, творческого вклада в теорию, который содержится в решениях съездов партии и Пленумов ЦК КПСС, выступлениях товарища Л. И. Брежнева. Накануне 60-летия Великого Октября особое значение приобретает глубокое и всестороннее освещение всемирно-исторического значения первой победоносной пролетарской революции, убедительное раскрытие опыта реального социализма, его коренных преимуществ перед капитализмом.

Важным участком работы общества «Знание» является разъяснение деятельности КПСС, ее борьбы за сплочение всех революционных, антиимпериалистических сил, за углубление разрядки напряженности, за прекращение гонки вооружений и разоружение, за упрочение мира. Организованный отпор клеветническим измышлениям буржуазной пропаганды, ее попыткам бросить тень на гуманистическую сущность социалистического строя, помешать позитивным переменам в международных отношениях.

Большие задачи, стоящие перед обществом «Знание», требуют неуклонного повышения идейно-теоретического уровня, совершенствования организации, улучшения форм и методов идеологической пропаганды. Лекторы-общественники должны настойчиво овладевать ленинским искусством политического просвещения и убеждения масс. Необходимо, чтобы каждое выступление в аудитории, на страницах печати, по радио и телевидению звучало ярко и доказательно, отличалось партийной принципиальностью, высоким профессиональным мастерством.

Партия высоко ценит вклад общества «Знание» в дело коммунистического воспитания трудящихся. За 30 лет работы его существования оно превратилось в массовую и авторитетную организацию, стало важным фактором в общественно-политической жизни страны. В его деятельности ярко проявляются присущие советской интеллигенции связь с народом и безраздельная преданность делу партии, идеалам коммунизма. Социализм открыл трудящимся широчайший доступ к знаниям, к богатствам духовной культуры, поставил их на службу народу. И нет призвания благороднее, чем посвятить себя делу удовлетворения растущих интеллектуальных запросов советских людей, воспитания идейно убежденных, всесторонне и гармонично развитых строителей нового мира.

Центральный Комитет Коммунистической партии Советского Союза желает Всесоюзному обществу «Знание» новых больших успехов в его работе по пропаганде политических и научных знаний и выражает уверенность в том, что общество и впредь будет надежным помощником партии в воспитании масс, в осуществлении задач коммунистического строительства.

ЦЕНТРАЛЬНЫЙ КОМИТЕТ КПСС

◇ ◇

VII съезд Всесоюзного общества «Знание»

НАДЕЖНЫЕ ПОМОЩНИКИ ПАРТИИ

Более трех миллионов ученых, специалистов народного хозяйства, передовиков и новаторов производства, работников просвещения и здравоохранения, деятелей культуры и искусства объединяет в своих рядах Всесоюзное общество «Знание». Около 1.300 его представителей из всех республик, краев и областей нашей страны собрались 25 мая в Москве, в Большом Кремлевском дворце, на VII съезд общества, чтобы подвести итоги своей работы за последние пять лет, определить пути выполнения поставленных XXV съездом КПСС задач по пропаганде политических и научных знаний, по коммунистическому воспитанию трудящихся.

10 часов утра. Делегаты избирают руководящие органы съезда — президиум, секретариат, редакционную и мандатную комиссии.

В президиуме — кандидат в члены Политбюро ЦК КПСС, министр культуры СССР П. Н. Демичев, секретарь ЦК КПСС М. В. Зимянин, секретарь Президиума Верховного Совета СССР М. П. Георгадзе, заведующие отделами ЦК КПСС Ф. Ф. Ивашко и Ф. Т. Тимофеев, министры СССР, председатели Государственных комитетов СССР, представители партийных, советских и профсоюзных и комсомольских организаций, творческих союзов, известные ученые, военачальники. Здесь же — руководители научно-просветительских организаций братских социалистических стран.

Участники съезда единодушно избрали почетный президиум в составе Политбюро ЦК КПСС во главе с Генеральным секретарем ЦК КПСС товарищем Л. И. Брежневым.

Продолжительными аплодисментами встретили и сопровождавшееся приветствие Центрального Комитета КПСС съезду,

(Окончание на 2-й стр.)

КОНСТИТУЦИЯ ЖИВЕТ, РАБОТАЕТ, ДЕЙСТВУЕТ!

ВЫСШАЯ ЦЕЛЬ — БЛАГО НАРОДА

«Высшая цель общественного производства при социализме — наиболее полное удовлетворение растущих материальных и духовных потребностей людей».

(Ст. 15 Конституции СССР)

НА ВСЕХ этапах социалистического и коммунистического строительства, какие бы трудности страна ни переживала, в центре внимания Коммунистической партии и Советского государства всегда стоял человек, удовлетворение его потребностей, всестороннее развитие личности.

Вспомним первые трудные годы Советской власти. Москва, декабрь 1920 года. В «холодном, как погреб» зале Большого театра, на освещение которого столица отдала в этот день чуть ли не всю вырабатываемую электроэнергию, идет заседание VIII съезда Советов. На трибуне В. И. Ленин. В руках у него небольшая книжка — план ГОЭЛРО. «Я думаю, — летит в зал слова, — что мне не трудно будет убедить вас в особенном значении этого томика. На мой взгляд, это — наша вторая программа партии...».

Глубоко примечательно, что к тексту ленинского плана ГОЭЛРО, первого народнохозяйственного плана страны, был приложен рисунок — от расположенного в центре солнца с надписью «Электрификация» тянулись нити к пяти квадратам со словами: пища, одежда, жилища, культура, транспорт. Так образно была выражена ленинская идея о социальной направленности наших планов.

Однако на начальных этапах социалистического строительства, — отмечал Л. И. Брежнев, — советским людям приходилось сосредоточивать свои ресурсы и усилия на решении самых первоочередных задач, на том, от чего зависело само существование нашего государства. Вступление Советского Союза в период зрелого социализма позволило поставить вопрос о повышении народного благосостояния в центр практической политики партии.

ХАРАКТЕРНОЙ особенностью развитого социализма является разработка комплексных программ повышения жизненного уровня, затрагивающих все стороны как материальной, так и духовной жизни людей. В условиях научно-технической революции сам материальное строительство выдвигает новые, повышенные требования к главной производительной силе общества — трудящимся, их специальным знаниям, профессиональной подготовке, культурному уровню. Решение этих вопросов тесно связано с более полным удовлетворением потребностей народа. Одновременно следует иметь в виду, что мероприятия по повышению народного благосостояния являются мощным стимулом развития общественного производства, его эффективности, улучшения качества работы всех звеньев народного хозяйства.

Социальная программа десятой пятилетки основывается на достигнутых успехах в подъеме материального благосостояния и культуры трудящихся, в формировании и развитии социалистического образа жизни. По существу на протяжении жизни одного поколения в корне изменились социально-экономические условия труда и быта советских людей, произошел значительный положительный скачок уровня народного благосостояния.

За годы Советской власти национальный доход — источник роста народного потребления и увеличения национального богатства — увеличился (к 1977 году) в 68 раз, а в расчете на душу населения — в 42 раза. Благодаря этому резко возросли реальные доходы трудящихся: у рабочих и служащих в расчете на одного работающего они увеличились в 1977 году по сравнению с 1940 годом в 3,7 раза, у колхозников — в 6,2 раза. При этом продолжительность рабочей недели в СССР одна из самых коротких в мире.

Показателен и такой факт: в 1975 году по сравнению с 1965 годом численность населения с доходом 100 и более рублей в месяц на члена семьи возросла в 8,5 раза. «За этой цифрой, — сказал Л. И. Брежнев, — коренной сдвиг в уровне и образе жизни десятков и миллионов людей». Важным социальным результатом коренных изменений в жизни советского народа является увеличение за годы Советской власти более чем вдвое средней продолжительности жизни, достигающей ныне 70 лет.

ОСОБЕННО заметные сдвиги в области повышения жизненного уровня народа достигнуты за последнее десятилетие. Социальная программа десятой пятилетки ориентирована на осуществление все более масштабных задач в важнейших сферах жизнедеятельности: труда и быта советских людей.

В статье 21 Конституции СССР предусмотрено, что «государство заботится об улучшении условий и охране труда, его научной организации, о сокращении, а в дальнейшем и полном вытеснении тяжелого физического труда на основе комплексной механизации и автоматизации производственных процессов во всех отраслях народного хозяйства».

С каждым годом усиливается деятельность Советского государства по совершенствованию технической базы производства, что имеет первостепенное значение для облегчения труда и повышения его эффективности и производительности. Затраты на внедрение новой техники увеличились за 1970—1976 гг. с 5 млрд. рублей почти до 8 млрд. руб. Количество установленных в промышленности механизированных поточных линий увеличилось за 1965—1977 гг. с 42,9 до 125,8 тыс., автоматизированных линий с 6 до 20,6 тыс., комплексно-механизированных и автоматизированных участков, цехов, производств — с 22,4 до 74,4 тыс., предприятий — с 1,9 до 5,9 тыс.

Новая Конституция СССР подчеркивает, что в нашей стране последовательно претворяется в жизнь программа превращения сельскохозяйственного труда в разновидность индустриального при одновременном улучшении условий быта сельского населения. Этому способствует опережающий рост оплаты по труду сельских тружеников, улучшение условий их труда, а также ускоренное развитие сферы обслуживания и жилищного строительства на селе. Так, например, на начало пятилетки в Ленинградской области каждый третий совхоз имел центральные усадьбы с современными жилыми массивами, с полным комплексом бытовых и коммунальных услуг. Новым проявлением заботы партии и государства о дальнейшем развитии сельского хозяйства и повышении уровня жизни сельского труженика явился июльский (1978 г.) Пленум ЦК КПСС.

В СТАТЬЯХ 23 и 24 Конституции определены задачи государства в области улучшения материально-бытовых условий жизни советских людей — повышение оплаты труда, реальных доходов трудящихся.

В соответствии с директивами партии Советское государство при разработке каждого пятилетнего плана предусматривает последовательный рост зарплаты рабочих и служащих, доходов колхозников от общественного хозяйства и увеличение общественных фондов потребления.

Средняя заработная плата рабочих и служащих в СССР выросла с 1965 года по 1977 год с 96,5 до 133,5 руб. в месяц, т. е. более чем в 1,5 раза (вспомним, что в 1940 году она составляла всего 33,1 руб.). Минимальная заработная плата во всех отраслях народного хозяйства повышена до 70 рублей в месяц. Успешно выполняется постановление партии и правительства о повышении заработной платы 31 миллиону работников непроизводственной сферы. Затраты государства на эти цели составят свыше 7 млрд. рублей в расчете на год. Доходы колхозников увеличились за годы девятой пятилетки на 25 процентов и продолжают расти.

Одновременно с повышением оплаты труда неуклонно растут общественные фонды потребления (за 1946—1977 гг. они увеличились более чем в 20 раз), благодаря которым каждому советскому человеку обеспечено право на бесплатную медицинскую помощь, на образование, гарантируется справедливое социальное обеспечение, оказывается помощь в воспитании детей и в удовлетворении многих других потребностей.

Как отмечалось на XXV съезде КПСС, в целом реальные доходы на душу населения удваиваются примерно каждые 15 лет, иными словами, на протяжении человеческой жизни социалистическое общество несколько раз переходит к качественно новому уровню потребления.

Развитие жилищного и социально-бытового строительства составляет важное направление обеспечения роста народного благосостояния и создания все более прочных материальных гарантий ряда социальных прав граждан, зафиксированных в Основном Законе нашей страны. Советское государство всегда уделяло большое внимание этим проблемам, но особенно колоссальные сдвиги здесь произошли в последнее время.

Там, если в 1936 году в стране было введено в строй 14,9 млн. кв. м общей площади жилых домов, то теперь ежегодно вводится более 100 млн. кв. м жилой площади. В результате ежегодно улучшают жилищные условия более 11 млн. человек.

По количеству строящихся квартир на 10 тыс. человек населения наша страна занимает одно из первых мест в мире.

Только в Ленинграде и Ленинградской области за минувший период десятой пятилетки построены жилые дома общей полезной площадью в 7,5 млн. кв. м, 63 школы, 29 профессионально-технических училищ, 194 дошкольных учреждения, десятки объектов культурно-бытового назначения и торговли.

Важным направлением в деятельности Советского государства по повышению благосостояния народа является совершенствование здравоохранения, создание лучших условий для отдыха граждан, развитие массовой культуры и спорта. По обеспечению населения медицинской помощью наша страна занимает одно из первых мест в мире.

ЗАБОТЯСЬ о росте материального благосостояния, КПСС и Советское государство вместе с тем уделяют огромное внимание воспитанию в людях высоких и благородных чувств и стремлений. Достижение материального благосостояния отнюдь не составляет самоцель, а служит средством создания необходимых условий для того, чтобы люди, будучи свободны от забот о «хлебе насущном», направляли бы свои усилия на удовлетворение потребностей более высокого порядка, что обеспечивает их всестороннее развитие.

Важное место в этой работе отводится приобщению всего трудящегося населения к образованию. Советская власть обеспечила советским людям право на образование, видя в массовом просвещении народа необходимое условие строительства нового общества. Это право зафиксировано в статье 45 новой Конституции СССР. Оно обеспечивается бесплатностью всех видов образования, осуществлением всеобщего обязательного среднего образования молодежи и т. д. О практической реализации положений новой Конституции СССР свидетельствует, например, постановление ЦК КПСС и Совета Министров СССР о переходе на бесплатное пользование учебниками учащимися общеобразовательных школ».

ВЫПОЛНЕНИЕ социальной программы в третьем году текущей пятилетки идет под знаком крупных дополнительных мер, направленных на всестороннее повышение материального благосостояния и культурного уровня жизни народа. На проведение новых мероприятий по повышению уровня жизни народа в 1978 году выделено более 22 млрд. рублей — вдвое больше, чем в минувшем году. Более 10 миллионов человек улучшат свои жилищные условия. Обеспеченность одного городского жителя общей площадью квартир составит в среднем 12,4 кв. м, против 11,9 кв. м на начало пятилетки. За счет государственных средств будут построены новые ясли и детские сады на 507 тысяч мест, школы для 1,2 млн. ребят.

КПСС и Советское государство неизменно руководствуются указаниями В. И. Ленина о том, что социализм призвал «сделать жизнь всех трудящихся наиболее легкой, доставляющей им возможность благосостояния». Этой ленинской идеей, пронизано содержание новой Конституции СССР.

Г. ШАНАЕВА

Конституция Российской Федерации

(Окончание. Начало на 3-й, 4-й и 5-й стр.)

ми осуществляет иные полномочия, возложенные на него Конституцией Российской Федерации, федеральными законами, указами Президента Российской Федерации.

2. Порядок деятельности Правительства Российской Федерации определяется федеральным конституционным законом.

Статья 115

1. На основании и во исполнение Конституции Российской Федерации, федеральных законов, нормативных указов Президента Российской Федерации Правительство Российской Федерации издает постановления и распоряжения, обеспечивает их исполнение.

2. Постановления и распоряжения Правительства Российской Федерации обязательны к исполнению в Российской Федерации.

3. Постановления и распоряжения Правительства Российской Федерации в случае их противоречия Конституции Российской Федерации, федеральным законам и указам Президента Российской Федерации могут быть отменены Президентом Российской Федерации.

Статья 116

Перед вновь избранным Президентом Российской Федерации Правительство Российской Федерации слагает свои полномочия.

Статья 117

1. Правительство Российской Федерации может подать в отставку, которая принимается или отклоняется Президентом Российской Федерации.

2. Президент Российской Федерации может принять решение об отставке Правительства Российской Федерации.

3. Государственная Дума может выразить недоверие Правительству Российской Федерации. Постановление о недоверии Правительству Российской Федерации принимается большинством голосов от общего числа депутатов Государственной Думы. После выражения Государственной Думой недоверия Правительству Российской Федерации Президент Российской Федерации вправе объявить об отставке Правительства Российской Федерации либо не соглашаться с решением Государственной Думы. В случае, если Государственная Дума в течение трех месяцев повторно выразит недоверие Правительству Российской Федерации, Президент Российской Федерации объявляет об отставке Правительства либо распускает Государственную Думу.

4. Председатель Правительства Российской Федерации может поставить перед Государственной Думой вопрос о доверии Правительству Российской Федерации. Если Государственная Дума в доверии отказывает, Президент в течение семи дней принимает решение об отставке Правительства Российской Федерации или о роспуске Государственной Думы и назначении новых выборов.

5. В случае отставки или сложения полномочий Правительство Российской Федерации по требованию Президента Российской Федерации продолжает действовать до сформирования нового Правительства Российской Федерации.

Глава 7. Судебная власть

Статья 118

1. Правосудие в Российской Федерации осуществляется только судом.

2. Судебная власть осуществляется посредством конституционного, гражданского, административного и уголовного судопроизводства.

3. Судебная система Российской Федерации устанавливается Конституцией Российской Федерации и федеральным конституционным законом. Создание чрезвычайных судов не допускается.

Статья 119

Судьями могут быть граждане Российской Федерации, достигшие 25 лет, имеющие высшее юридическое образование и стаж работы по юридической профессии не менее пяти лет. Федеральным законом могут быть установлены дополнительные требования к судьям судов Российской Федерации.

Статья 120

1. Судьи независимы и подчиняются только Конституции Российской Федерации и федеральному закону.

2. Суд, установив при рассмотрении дела несоответствие акта государственного или иного органа закону, принимает решение в соответствии с законом.

Статья 121

1. Судьи несменяемы.

2. Полномочия судьи могут быть прекращены или приостановлены не иначе как в порядке и по основаниям, установленным федеральным законом.

Статья 122

1. Судьи неприкосновенны.

2. Судьи не может быть привлечен к уголовной ответственности иначе как в порядке, определенном федеральным законом.

Статья 123

1. Разбирательство дел во всех судах открытое. Слушание дела в закрытом заседании допускается в случаях, предусмотренных федеральным законом.

2. Заочное разбирательство уголовных дел в судах не допускается, кроме случаев, предусмотренных федеральным законом.

3. Судопроизводство осуществляется на основе состязательности и равноправия сторон.

4. В случаях, предусмотренных федеральным законом, судопроизводство осуществляется с участием присяжных заседателей.

Статья 124

Финансирование судов производится только из федерального бюджета и должно обеспечивать возможность полного и независимого осуществления правосудия в соответствии с федеральным законом.

Статья 125

1. Конституционный Суд Российской Федерации состоит из 19 судей.

2. Конституционный Суд Российской Федерации по запросам Президента Российской Федерации, Совета Федерации, Государственной Думы, одной пятой члена Совета Федерации или депутата Государственной Думы, Правительства Российской Федерации, Верховного Суда Российской Федерации и Высшего Арбитражного Суда Российской Федерации, органов законодательной и исполнительной власти субъектов Российской Федерации разрешает дела о соответствии Конституции Российской Федерации:

а) федеральных законов, нормативных актов Президента Российской Федерации, Совета Федерации, Государственной Думы, Правительства Российской Федерации;

б) конституций республик, уставов, а также законов и иных нормативных актов субъектов Российской Федерации, изданных по вопросам, относящимся к ведению органов государственной власти Российской Федерации и совместному ведению органов государственной власти Российской Федерации и органов государственной власти субъектов Российской Федерации;

в) договоров между органами государственной власти Российской Федерации и органами государственной власти субъектов Российской Федерации, договоров между органами государственной власти субъектов Российской Федерации;

г) не вступивших в силу международных договоров Российской Федерации.

3. Конституционный Суд Российской Федерации разрешает споры о компетенции:

а) между федеральными органами государственной власти;

б) между органами государственной власти Российской Федерации и органами государственной власти субъектов Российской Федерации;

в) между высшими государственными органами субъектов Российской Федерации.

4. Конституционный Суд Российской Федерации по жалобам на нарушение конституционных прав и свобод граждан и по запросам судов проверяет конституционность закона, примененного или подлежащего применению в конкретном деле, в порядке, установленном федеральным законом.

5. Конституционный Суд Российской Федерации по запросам Президента Российской Федерации, Совета Федерации, Государственной Думы, Правительства Российской Федерации, органов законодательной власти субъектов Российской Федерации дает толкование Конституции Российской Федерации.

6. Акты или их отдельные положения, признанные неконституционными, утрачивают силу, не соответствующие Конституции Российской Федерации международные договоры Российской Федерации не подлежат применению в действии и применению.

7. Конституционный Суд Российской Федерации по запросу Совета Федерации дает заключение о соблюдении установленного порядка выдвижения обвинения Президента Российской Федерации в государственной измене или совершении иного тяжкого преступления.

Статья 126

Верховный Суд Российской Федерации является высшим судебным органом по гражданским, уголовным, административным и иным делам, подсудным судам общей юрисдикции, осуществляет в предусмотренных федеральным законом процессуальных формах судебный надзор за их деятельностью и дает разъяснения по вопросам судебной практики.

Статья 127

Высший Арбитражный Суд Российской Федерации является высшим судебным органом по разрешению экономических споров и иных дел, рассматриваемых арбитражными судами, осуществляет в предусмотренных федеральным законом процессуальных формах судебный надзор за их деятельностью и дает разъяснения по вопросам судебной практики.

Статья 128

1. Судьи Конституционного Суда Российской Федерации, Верховного Суда Российской Федерации, Высшего Арбитражного Суда Российской Федерации назначаются Советом Федерации по представлению Президента Российской Федерации.

2. Судьи других федеральных судов назначаются Президентом Российской Федерации в порядке, установленном федеральным законом.

3. Председатели, заместители председателей, судьи Конституционного Суда Российской Федерации, Верховного Суда Российской Федерации, Высшего Арбитражного Суда Российской Федерации и иных федеральных судов устанавливаются федеральным конституционным законом.

Статья 129

1. Прокуратура Российской Федерации составляет единую централизованную систему с подчинением нижестоящих прокуроров вышестоящим и Генеральному прокурору Российской Федерации.

2. Генеральный прокурор Российской Федерации назначается на должность и освобождается от должности Советом Федерации по представлению Президента Российской Федерации.

3. Прокуроры субъектов Российской Федерации назначаются Генеральным прокурором Российской Федерации по согласованию с их субъектами.

4. Иные прокуроры назначаются Генеральным прокурором Российской Федерации.

5. Полномочия, организация и порядок деятельности прокуратуры Российской Федерации определяются федеральным законом.

Глава 8. Местное самоуправление

Статья 130

1. Местное самоуправление в Российской Федерации обеспечивает самостоятельное решение населением вопросов местного значения, владение, пользование и распоряжение муниципальной собственностью.

2. Местное самоуправление осуществляется гражданами путем референдума, выборов, других форм прямого волеизъявления, через выборные и другие органы местного самоуправления.

Статья 131

1. Местное самоуправление осуществляется в городских, сельских поселениях и на других территориях с учетом исторических и иных местных традиций. Структура органов местного самоуправления определяется населением самостоятельно.

2. Изменение границ территорий, в которых осуществляется местное самоуправление, допускается с учетом мнения населения соответствующих территорий.

Статья 132

1. Органы местного самоуправления самостоятельно управляют муниципальной собственностью, формируют, утверждают и исполняют местный бюджет, устанавливают местные налоги и сборы, осуществляют охрану общественного порядка, а также решают иные вопросы местного значения.

2. Органы местного самоуправления могут наделяться законом отдельными государственными полномочиями с передачей необходимых для их осуществления материальных и финансовых средств. Реализация переданных полномочий подконтрольна государству.

Статья 133

Местное самоуправление в Российской Федерации гарантируется правом на судебную защиту, на компенсацию дополнительных расходов, возникших в результате решений, принятых органами государственной власти, запретом на ограничение прав местного самоуправления, установленных Конституцией Российской Федерации и федеральными законами.

Глава 9. Конституционные поправки и пересмотр Конституции

Статья 134

Предложения о поправках и пересмотре положений Конституции Российской Федерации могут вносить Президент Российской Федерации, Совет Федерации, Государственная Дума, Правительство Российской Федерации, законодательные (представительные) органы субъектов Российской Федерации, а также группа численностью не менее одной пятой членов Совета Федерации или депутатов Государственной Думы.

Статья 135

1. Положения глав 1, 2 и 9 Конституции Российской Федерации не могут быть пересмотрены Федеральным Собранием.

2. Если предложение о пересмотре положений глав 1, 2 и 9 Конституции Российской Федерации будет поддержано тремя пятыми голосов от общего числа членов Совета Федерации и депутатов Государственной Думы, то в соответствии с федеральным конституционным законом создается Конституционное Собрание.

3. Конституционное Собрание либо подтверждает неизменность Конституции Российской Федерации, либо разрабатывает проект новой Конституции Российской Федерации, который принимается Конституционным Собранием двумя третями голосов от общего числа его членов или выносится на всенародное голосование. При проведении всенародного голосования Конституция Российской Федерации считается принятой, если за нее проголосовало более половины избирателей, принявших участие в голосовании, при условии, что в нем приняло участие более половины избирателей.

Статья 136

Поправки к главам 3—8 Конституции Российской Федерации принимаются в порядке, предусмотренном для принятия федерального конституционного закона, и вступают в силу после их одобрения органами законодательной власти не менее чем двух третей субъектов Российской Федерации.

Статья 137

1. Изменения в статью 65 Конституции Российской Федерации, определяющую состав Российской Федерации, вносятся на основании федерального конституционного закона о принятии в Российскую Федерацию и образовании в ее составе нового субъекта Российской Федерации, об изменении конституционно-правового статуса субъекта Российской Федерации.

2. В случае изменения наименования республики, края, области, города федерального значения, автономной области, автономного округа новое наименование субъекта Российской Федерации подлежит включению в статью 65 Конституции Российской Федерации.

РАЗДЕЛ ВТОРОЙ

Заключительные и переходные положения

1. Конституция Российской Федерации вступает в силу со дня официального ее опубликования по результатам всенародного голосования.

День всенародного голосования 12 декабря 1993 г. считается днем принятия Конституции Российской Федерации.

Одновременно прекращается действие Конституции (Основного Закона) Российской Федерации — России, принятой 12 апреля 1978 года, с последующими изменениями и дополнениями.

В случае несоответствия положениям Конституции Российской Федерации положений Федеративного договора — Договора о разграничении предметов ведения и полномочий между федеральными органами государственной власти Российской Федерации и органами государственной власти суверенных республик в составе Российской Федерации, Договора о разграничении предметов ведения и полномочий между федеральными органами государственной власти Российской Федерации и органами государственной власти краев, областей, городов Москвы и Санкт-Петербурга Российской Федерации, Договора о разграничении предметов ведения и полномочий между федеральными органами государственной власти Российской Федерации и органами государственной власти автономной области, автономных округов в составе Российской Федерации, а также других договоров между федеральными органами государственной власти Российской Федерации и органами государственной власти субъектов Российской Федерации, договоров между органами государственной власти субъектов Российской Федерации — действуют положения Конституции Российской Федерации.

2. Законы и другие правовые акты, действовавшие на территории Российской Федерации до вступления в силу настоящей Конституции, применяются в части, не противоречащей Конституции Российской Федерации.

3. Президент Российской Федерации, избранный в соответствии с Конституцией (Основным Законом) Российской Федерации — России, со дня вступления в силу настоящей Конституции осуществляет установленные его полномочия до истечения срока, на который он был избран.

4. Совет Министров — Правительство Российской Федерации со дня вступления в силу настоящей Конституции приобретает права, обязанности и ответственность Правительства Российской Федерации, установленные Конституцией Российской Федерации, и впредь именуется — Правительство Российской Федерации.

5. Суды в Российской Федерации осуществляют правосудие в соответствии с их полномочиями, установленными настоящей Конституцией.

После вступления в силу Конституции судьи всех судов Российской Федерации сохраняют свои полномочия до истечения срока, на который они были избраны. Вакантные должности замещаются в порядке, установленном настоящей Конституцией.

6. Впредь до введения в действие федерального закона, устанавливающего порядок рассмотрения дел судом с участием присяжных заседателей, сохраняется прежний порядок судебного рассмотрения соответствующих дел.

До принятия уголовно-процессуального законодательства Российской Федерации в соответствии с положениями настоящей Конституции сохраняется прежний порядок ареста, содержания под стражей и залавливания лиц, подозреваемых в совершении преступления.

7. Совет Федерации первого созыва и Государственная Дума первого созыва избираются сроком на два года.

8. Совет Федерации на свое первое заседание собирается на тридцатый день после избрания. Первое заседание Совета Федерации открывает Президент Российской Федерации.

9. Депутат Государственной Думы первого созыва может одновременно являться членом Правительства Российской Федерации. На депутатов Государственной Думы — членов Правительства Российской Федерации не распространяются положения настоящей Конституции о непринадлежности депутатов в части ответственности за действия (или бездействие), связанные с выполнением ими служебных обязанностей.

Депутаты Совета Федерации первого созыва осуществляют свои полномочия на непостоянной основе.

УКАЗ Президента Российской Федерации

О гарантиях местного самоуправления в Российской Федерации

В целях дальнейшего осуществления реформы местного самоуправления, обеспечения его государственной поддержки постановляю:

1. Установить, что органы местного самоуправления самостоятельно утверждают перечень объектов (имущества), составляющих муниципальную собственность, государственную собственность республик в составе Российской Федерации, краев, областей, автономной области, автономных округов, городов Москвы и Санкт-Петербурга и муниципальную собственность.

Передача объектов (имущества), относящихся к муниципальной собственности, в государственную собственность субъектов Российской Федерации или федеральную собственность осуществляется с согласия органа местного самоуправления либо по решению суда.

Решения органа местного самоуправления о включении объектов (имущества) в состав муниципальной собственности могут быть оспорены в судебном порядке.

2. Считать исчерпывающим перечень полномочий представительного органа местного самоуправления, предусмотренных Положением об основах организации местного самоуправления в Российской Федерации на период поэтапной конституционной реформы, утвержденным Указом Президента Российской Федерации от 26 октября 1993 г. № 1789 «О реформе местного самоуправления в Российской Федерации».

Остальные полномочия местного самоуправления, предусмотренные Законом Российской Федерации «О местном самоуправлении в Российской Федерации», осуществляет местная администрация.

3. Установить, что решения органов местного самоуправления, принятые органами государственной власти, передаваемым соответствующие полномочия.

4. Установить, что органы местного самоуправления вправе не выполнять решения, противоречащие законам и другим законодательным актам Российской Федерации, Конституции, уставам, законам и иным нормативным актам субъектов Российской Федерации, а также решениям, принятым соответствующим представительным органом местного самоуправления.

5. Дата выборов в представительный орган местного самоуправления устанавливается решением представительного (законодательного) органа власти субъекта Российской Федерации по предложению главы исполнительной власти субъекта Российской Федерации.

Глава местного самоуправления и другие должностные лица местной администрации могут быть членами соответствующего представительного органа местного самоуправления.

6. Внести изменения в Указ Президента Российской Федерации «О реформе местного самоуправления в Российской Федерации», изложив абзац второй пункта 6 в следующей редакции: «По решению главы администрации (правительства) края, области, города федерального значения, автономной области, автономного округа могут быть проведены выборы ранее назначенных глав местного самоуправления соответствующих территорий одновременно с выборами представительного органа местного самоуправления. Порядок проведения выборов глав местного самоуправления определяется в данном случае главой администрации (правительства) соответствующего субъекта Российской Федерации».

7. Признать недействующими:

статьи 10—22, пункт 4 статьи 34 (в части обязанности выплачивать Совету, статью 35, пункт 1 статьи 92, пункты 1—4 статьи 95 Закона Российской Федерации «О местном самоуправлении в Российской Федерации»;

Закон РСФСР «О статусе народного депутата местного Совета народных депутатов РСФСР» (за исключением статьи 36).

Установить, что предусмотренное частью первой статьи 36 указанного Закона согласие на увольнение с работы народного депутата, исключенное его из кадров, иного кооператива, учебного заведения или перевод в порядке дисциплинарного воздействия на нижеоплачиваемую работу дает глава местной администрации.

8. Внести настоящий Указ на рассмотрение Федерального Собрания Российской Федерации.

9. Настоящий Указ вступает в силу с момента его подписания.

Президент Российской Федерации
Б. ЕЛЬЦИН

Москва, Кремль
22 декабря 1993 года
№ 2265

УКАЗ Президента Российской Федерации

Об освобождении от налога на добавленную стоимость оборотов по реализации драгоценных металлов и драгоценных камней из Государственного фонда драгоценных металлов и драгоценных камней Российской Федерации

В целях сокращения средств на расчеты по мелкооптовым закупкам стоимость и расчетных операций при реализации драгоценных металлов и драгоценных камней из Государственного фонда драгоценных металлов и драгоценных камней Российской Федерации постановляю:

1. Освободить от налога на добавленную стоимость обороты по реализации из Государственного фонда драгоценных металлов и драгоценных камней Российской Федерации:

драгоценных камней в сырье для обработки предприятиям независимо от форм собственности и последующей продажи их экспорт в иностранной валюте;

драгоценных камней в сырье и огранных, коллекционных организациям и Центральному банку Российской Федерации.

2. Внести настоящий Указ на рассмотрение Федерального Собрания Российской Федерации.

3. Настоящий Указ вступает в силу с момента его подписания.

Президент Российской Федерации
Б. ЕЛЬЦИН

Москва, Кремль
18 декабря 1993 года
№ 2207

РОССИЙСКАЯ ГАЗЕТА

СУББОТА, 25 декабря 1993 года ◆ № 237 (853)

выходит с ноября 1990 г.

Протоколы результатов голосования прибыли в Москву из всех региональных комиссий. Сегодня их компьютерная проверка завершается.

ЧИТАЙТЕ В НОМЕРЕ:

Чем жив фермер — 2 страница

С судьей ссориться — себе дороже — 7 страница

В грудь пограничника уперся пистолет — 8 страница

Принята всенародным голосованием 12 декабря 1993 года

Конституция Российской Федерации

Мы, многонациональный народ Российской Федерации,

соединенные общей судьбой на своей земле,

утверждая права и свободы человека, гражданский мир и согласие,

сохраняя исторически сложившееся государственное единство,

исходя из общепризнанных принципов равноправия и самоопределения народов,

чтя память предков, передавших нам любовь и уважение к Отечеству, веру в добро и справедливость,

возрождая суверенную государственность России и утверждая незыблемость ее демократической основы,

стремясь обеспечить благополучие и процветание России,

исходя из ответственности за свою Родину перед нынешним и будущими поколениями,

сознавая себя частью мирового сообщества,

принимаем КОНСТИТУЦИЮ РОССИЙСКОЙ ФЕДЕРАЦИИ.

Постановление Центральной избирательной комиссии Российской Федерации

О результатах всенародного голосования по проекту Конституции Российской Федерации

12 декабря 1993 года проведено всенародное голосование по представленному Президентом Российской Федерации проекту Конституции Российской Федерации.

На основании протоколов окружных избирательных комиссий о результатах голосования по проекту Конституции Российской Федерации Центральная избирательная комиссия Российской Федерации определила, что во всенародном голосовании приняли участие 58 миллионов 187 тысяч 755 зарегистрированных избирателей, или 54,8 процента.

За принятие Конституции Российской Федерации проголосовало 32 миллиона 937 тысяч 630 избирателей, или 58,4 процента избирателей, принявших участие в голосовании.

Против принятия Конституции Российской Федерации проголосовало 23 миллиона 431 тысяча 333 избирателя, или 41,6 процента избирателей, принявших участие в голосовании.

На основании протокола Центральной избирательной комиссии Российской Федерации от 20 декабря 1993 года о результатах всенародного голосования по проекту Конституции Российской Федерации Центральная избирательная комиссия Российской Федерации постановляет:

1. Признать всенародное голосование 12 декабря 1993 года по проекту Конституции Российской Федерации состоявшимся.

2. Признать, что Конституция Российской Федерации принята всенародным голосованием.

3. Направить текст Конституции Российской Федерации для официального опубликования одновременно с настоящим Постановлением в газетах «Российская газета» и «Российские вести», в ИТАР, а также для издания массовым тиражом издательством «Юридическая литература».

Председатель Центральной избирательной комиссии Российской Федерации Н. Т. РЯБОВ.

Секретарь Центральной избирательной комиссии Российской Федерации В. А. ЗАГУЛЯЕВ

г. Москва
20 декабря 1993 г.
№ 142

(Текст Конституции Российской Федерации на 3—6 стр.)

ВЧЕРА, СЕГОДНЯ, ЗАВТРА

БОРИС ЕЛЬЦИН — ПРЕДСЕДАТЕЛЬ СНГ

Президент России Борис Ельцин единодушным решением глав государств Содружества избран председателем СНГ на 1994 год. Об этом сообщил, открывая пленарное заседание Совета глав государств Содружества, президент Туркменистана Саапармурад Ниязов.

Руководитель Туркменистана сказал, что участником встречи на высшем уровне предстоит обсудить широкий круг проблем сотрудничества, продумать пути повышения его эффективности. Опыт двухлетнего существования СНГ убеждает, что реальное укрепление политической и экономической независимости государств Содружества, достижение ими высокого уровня интеграции возможно лишь в условиях конструктивного диалога, многосторонних консультаций, учета и уважения позиций партнера.

ВРЕМЯ СЧИТАТЬ ГОЛОСА

Видимо, сегодня станут известны итоги выборов в Государственную Думу по спискам избирательных объединений.

Их доведут прежде всего до сведения представителей партий и блоков, которые приглашены на встречу с членами Центризбиркома.

В присутствии претендентов на места в новом парламенте предстоит провести важнейшую акцию — просчитать все отданные за каждый партийный список голоса россиян и на этом основании высчитать, сколько депутатских мандатов приходится на каждый из них.

Официальные данные Центризбирком может дать только после анализа всех протоколов голосования. Преодолев, наконец, неполоду и российские расстояния, они прибыли в Москву из всех региональных комиссий.

НЕ ЗАИГРЫВАЙТЕ С РЭКЕТИРОМ

Управление по борьбе с организованной преступностью при УВД Самарской области обратилось к местным банкирам, предпринимателям и коммерческим структурам с заявлением.

В нем, в частности, говорится, что отечественный бизнес во многом сам виноват в безудержном росте преступности. Предприниматели предпочитают откупиться от рэкетиров, нежели защититься от них с помощью милиции. Это способствует процветанию мафии. Попытки бизнесменов защититься с помощью самостоятельно созданных охранных фирм тоже ни к чему не приводят. Они могут вызвать только новые жертвы со стороны частного бизнеса. Эффективно защитить предпринимателей в состоянии лишь специальные подразделения МВД.

ОРУЖИЕ ДЕЛАТЬ УМЕЕМ

Россия не собирается уходить с мирового рынка торговли оружием и готова вести борьбу со своими конкурентами в том числе и за новые рынки, на которых она раньше не была представлена.

Об этом заявил председатель российского Госкомитета по оборонным отраслям промышленности Виктор Глухих. На прошедших в этом году в различных городах мира выставках российское оружие и военная техника доказали свое высокое качество и конкурентоспособность.

ЛЕКАРСТВА СТАЛИ ДЕШЕВЛЕ

Серьезным конкурентом для фармацевтов министерства здравоохранения Чувашии обещает стать первая в республике частная аптека «Центрум», открывшаяся вчера в Чебоксарах.

Аптека располагает широким ассортиментом лекарственных препаратов из Франции, Швейцарии, Венгрии. Поставляет лекарства в республику фирма «Акцин Павлова», специализирующаяся на международных автоперевозках, по-

Александр СМИРНОВ:

Льготы

ТОЧКА ЗРЕНИЯ

Смерть пропаганды

Мы перешли границу, отметившую конец старых иллюзий

Демократия должна быть точна в программах и действиях. Строили коммунизм — говорили, что все трудности от того, что идем неторенными тропами. Пути развития демократии во всем мире известны, Россия имеет собственный (хоть и не гладкий) опыт ее становления. Демократия — бумеранг, не прощающий непрофессионализма и самодовольства. Выступай демблок не в пяти ипостасях, а в одной—поражение могло бы оказаться сокрушительнее. Люди проголосовали не столько за «народного артиста» Жириновского, сколько против попыток прорвать фронт пропагандой повлиять на их выбор.

Народ принял демократию как реальный факт. И само по себе — это победа. Выбрали не того... Не впервой. Сменят (если «парламентское большинство» не прикажет демократии долго жить). Согласны вы с этим, дорогие наши демократические соратники? Согласны будто бы...

Тогда в чем дело? Отчуждение всенародного стона об очумевшей России? Разве не было задачей демократии превратить народ из стада, погоняемого электрическим пастухом, в свободно изъявляющих свою волю людей?

Да, население зомбировали почти все партии и блоки. Одни — денежными подачками регионам. Другие — массированной атакой через центральную и региональную прессу, третьи — через кухонноэкономические диспуты на ТВ, а четвертые — психотерапевтическими сеансами. Лидер ЛДПР сделал это циничнее и профессионально. Но все — в ущерб демократии.

4. Успех КП РФ вообще и таких персон, как Лукьянов и Невзоров, в частности, нельзя объяснить только оппозиционной программой и общепринятыми в социальной сфере. Народ наш с жалостью относится к поверженным и гонимым.

5. Существующие центры изучения общественного мнения умышленно или по неумолыслию не располагали репрезентативными выборками по группам населения, исходя из тезиса, что правительственные настроения равны настроениям прореформистским. Официальные социологи спели очередную «хвалебную» очередным властям. Еще хуже, если, зная истинный расклад сил, они не смогли донести его до народа.

6. Фиаско заангажированных средств массовой информации объясняется, как ни странно, НАЛИЧИЕМ ДЕМОКРАТИИ. Они занимались не анализом, а пропагандой. Как выяснилось, в условиях демократии ПРОПАГАНДА не срабатывает, как она срабатывала при тоталитаризме. Если люди действительно свободны, они для самостоятельного выбора нуждаются лишь в одном — в полной, непрепарированной информации.

7. Пропаганда влияла только на тех, кому хотела понравиться, то есть на реформаторов. Они продолжали вести направление на перебросу интеллектуальных сил из производства в сферу коммерческой деятельности, чтобы появившийся лощащий частный капитал начал свободную рыночную игру. Но стал производство

Конституция Российской Федерации

(Продолжение. Начало на 3-й стр.)

ежи исчерпаны все имеющиеся внутригосударственные средства правовой защиты.

Статья 47

1. Никто не может быть лишен права на рассмотрение его дела в том суде и том судьей, к подведомственности которых оно отнесено законом.

2. Обвиняемый в совершении преступления имеет право на рассмотрение его дела судом с участием присяжных заседателей, если иное не предусмотрено федеральным законом.

Статья 48

1. Каждому гарантируется право на получение квалифицированной юридической помощи. В случаях, предусмотренных законом, юридическая помощь оказывается бесплатно.

2. Каждый задержанный, заключенный под стражу, обвиняемый в совершении преступления имеет право пользоваться помощью адвоката (защитника) с момента соответственно задержания, заключения под стражу или предъявления обвинения.

Статья 49

1. Каждый обвиняемый в совершении преступления считается невиновным, пока его виновность не будет доказана в предусмотренном федеральным законом порядке и установлена вступившим в законную силу приговором суда.

2. Обвиняемый не обязан доказывать свою невиновность.

3. Неустранимые сомнения в виновности лица толкуются в пользу обвиняемого.

Статья 50

1. Никто не может быть повторно осужден за одно и то же преступление.

2. При осуществлении правосудия не допускается использование доказательств, полученных с нарушением федерального закона.

3. Каждый осужденный за преступление имеет право на пересмотр приговора вышестоящим судом в порядке, установленном федеральным законом, а также право просить о помиловании или смягчении наказания.

Статья 51

1. Никто не обязан свидетельствовать против себя самого, своего супруга и близких родственников, круг которых определяется федеральным законом.

2. Федеральным законом могут устанавливаться иные случаи освобождения от обязанности давать свидетельские показания.

Статья 52

Права потерпевших от преступлений и злоупотреблений властью охраняются законом. Государство обеспечивает потерпевшим доступ к правосудию и компенсацию причиненного ущерба.

Статья 53

Каждый имеет право на возмещение государством вреда, причиненного незаконными действиями (или бездействием) органов государственной власти или их должностных лиц.

Статья 54

1. Закон, устанавливающий или отягчающий ответственность, обратной силы не имеет.

2. Никто не может нести ответственность за деяние, признанное в момент его совершения не признаваемым правонарушением. Если после совершения правонарушения ответственность за него устранена или смягчена, применяется новый закон.

Статья 55

1. Перечисление в Конституции Российской Федерации основных прав и свобод не должно истолковываться как отрицание или умаление других общепризнанных прав и свобод человека и гражданина.

2. В Российской Федерации не должны издаваться законы, отменяющие или умаляющие права и свободы человека и гражданина.

3. Права и свободы человека и гражданина могут быть ограничены федеральным законом только в той мере, в какой это необходимо в целях защиты основ конституционного строя, нравственности, здоровья, прав и законных интересов других лиц, обеспечения обороны страны и безопасности государства.

Статья 56

В условиях чрезвычайного положения для обеспечения безопасности граждан и защиты конституционного строя в соответствии с федеральным конституционным законом могут устанавливаться отдельные ограничения прав и свобод с указанием пределов и сроков их действия.

Чрезвычайное положение на всей территории Российской Федерации или в ее отдельных местностях может вводиться при наличии обстоятельств и в порядке, установленных федеральным конституционным законом.

3. По предложению законодательных и исполнительных органов государственной власти субъекта Российской Федерации федеральный закон об автономной области, автономном округе.

4. Отношения автономных округов, входящих в состав края или области, могут регулироваться федеральным законом и договором между органами государственной власти субъекта Российской Федерации в соответствии с федеральным конституционным законом.

5. Статус субъекта Российской Федерации может быть изменен по взаимному согласию Российской Федерации и субъекта Российской Федерации в соответствии с федеральным конституционным законом.

Статья 67

1. Территория Российской Федерации включает в себя территории ее субъектов, внутренние воды и территориальное море, воздушное пространство над ними.

2. Российская Федерация обладает суверенными правами и осуществляет юрисдикцию на территориальном шельфе и исключительной экономической зоне Российской Федерации в порядке, определенном федеральным законом и нормами международного права.

3. Границы между субъектами Российской Федерации могут быть изменены с их взаимного согласия.

Статья 68

1. Государственным языком Российской Федерации на всей ее территории является русский язык.

2. Республики вправе устанавливать свои государственные языки. В органах государственной власти, органах местного самоуправления, государственных учреждениях республик они употребляются наряду с государственным языком Российской Федерации.

3. Российская Федерация гарантирует всем ее народам право на сохранение родного языка, создание условий для его изучения и развития.

Статья 69

Российская Федерация гарантирует права коренных малочисленных народов в соответствии с общепризнанными принципами и нормами международного права и международными договорами Российской Федерации.

Статья 70

1. Государственным флагом, гербом и гимном Российской Федерации, их описанием и порядком официального использования устанавливаются федеральным конституционным законом.

2. Столицей Российской Федерации является город Москва. Статус столицы устанавливается федеральным законом.

Статья 71

В ведении Российской Федерации находятся:

а) принятие и изменение Конституции Российской Федерации и федеральных законов, контроль за их соблюдением;

б) федеративное устройство и территория Российской Федерации;

в) регулирование и защита прав и свобод человека и гражданина; гражданство в Российской Федерации; регулирование и защита прав национальных меньшинств;

г) установление системы федеральных органов законодательной, исполнительной и судебной власти, порядок их организации и деятельности; формирование федеральных органов государственной власти;

д) федеральная государственная собственность и управление ею;

е) установление основ федеральной политики и федеральные программы в области государственного, экономического, экологического, социального, культурного и национального развития Российской Федерации;

ж) установление основных основ единого рынка; финансовое, валютное, кредитное, таможенное регулирование, денежная эмиссия; основы ценовой политики; федеральные экономические службы, включая федеральные банки;

з) федеральный бюджет; федеральные налоги и сборы; федеральные фонды регионального развития;

и) федеральные энергетические системы, единая энергетика, радиоэнергетика; материалы; федеральные транспорт, пути сообщения, информация и связь; деятельность в космосе;

к) внешняя политика и международные отношения Российской Федерации, международные договоры Российской Федерации; вопросы войны и мира;

л) внешнеэкономические отношения Российской Федерации;

м) оборона и безопасность; оборонное производство; определение порядка продажи и покупки оружия, боеприпасов, военной техники и другого военного снаряжения, веществ и продуктов военного назначения, взрывчатых средств и специальных химических средств;

н) определение статуса и защита государственной границы, территориального моря, воздушного пространства, исключительной экономической зоны и континентального шельфа Российской Федерации;

о) судоустройство; прокуратура; уголовное, уголовно-процессуальное и уголовно-исполнительное законодательство, амнистия и помилование; гражданское, гражданско-процессуальное и арбитражно-процессуальное законодательство; правовое регулирование интеллектуальной собственности;

п) безопасность мореплавания и судоходства;

р) метеорологическая служба, стандарты, эталоны, метрическая система и исчисление времени; геодезия и картография; наименования географических объектов; официальная статистическая и бухгалтерский учет;

с) государственные награды и почетные звания Российской Федерации;

т) федеральная государственная служба.

Статья 72

1. В совместном ведении Российской Федерации и субъектов Российской Федерации находятся:

а) обеспечение соответствия конституций и законов республик, уставов, законов и иных нормативных правовых актов краев, областей, городов федерального значения, автономной области, автономных округов Конституции и федеральным законам;

б) защита прав и свобод человека и гражданина; защита прав национальных меньшинств; обеспечение законности, правопорядка, общественной безопасности; режим пограничных зон;

в) вопросы владения, пользования и распоряжения землей, недрами, водными и другими природными ресурсами;

г) разграничение государственной собственности;

д) природопользование; охрана окружающей среды и обеспечение экологической безопасности; особо охраняемые природные территории; охрана памятников истории и культуры;

е) общие вопросы воспитания, образования, науки, культуры, физической культуры и спорта;

ж) координация вопросов здравоохранения; защита семьи, материнства, отцовства и детства; социальная защита, включая социальное обеспечение;

з) осуществление мер по борьбе с катастрофами, стихийными бедствиями, эпидемиями; ликвидация их последствий;

и) установление общих принципов налогообложения и сборов в Российской Федерации;

к) административное, административно-процессуальное, трудовое, семейное, жилищное, земельное, водное, лесное законодательство, законодательство о недрах, об охране окружающей среды;

л) кадры судебных и правоохранительных органов; адвокатура, нотариат;

м) защита исконной среды обитания и традиционного образа жизни малочисленных этнических общностей;

н) установление общих принципов организации системы органов государственной власти и местного самоуправления;

о) международные и межмуниципальные связи субъектов Российской Федерации, выполнение международных договоров Российской Федерации;

2. Положения настоящей статьи в равной мере распространяются на республики, края, области, города федерального значения, автономную область, автономные округа.

Статья 73

При разделе ведения Российской Федерации и ведения Российской Федерации за пределами совместного ведения Российской Федерации и субъектов Российской Федерации субъекты Российской Федерации обладают всей полнотой государственной власти.

Статья 74

1. На территории Российской Федерации не допускается учреждение таможенных границ, пошлин, сборов и иных любых мер, препятствий для свободного перемещения товаров, услуг и финансовых средств.

2. Ограничение перемещения товаров и услуг может вводиться в соответствии с федеральным законом, если это необходимо для обеспечения безопасности, защиты жизни и здоровья людей, охраны природы и культурных ценностей.

Статья 75

1. Денежной единицей в Российской Федерации является рубль. Денежная эмиссия осуществляется исключительно Центральным банком Российской Федерации. Введение и эмиссия других денег в Российской Федерации не допускаются.

2. Защита и обеспечение устойчивости рубля — основная функция Центрального банка Российской Федерации, которую он осуществляет независимо от других органов государственной власти.

3. Отчеты банков, экономика в федеральной сводной, и общие принципы налогообложения и сборов в Российской Федерации устанавливаются федеральным законом.

Статья 76

1. По предметам ведения Российской Федерации принимаются федеральные конституционные законы и федеральные законы, имеющие прямое действие на всей территории Российской Федерации.

2. По предметам совместного ведения Российской Федерации и субъектов Российской Федерации принимаются федеральные законы и иные нормативные правовые акты субъекта Российской Федерации.

3. Федеральные законы не могут противоречить федеральным конституционным законам.

4. Вне пределов ведения Российской Федерации, совместного ведения Российской Федерации и субъектов Российской Федерации республика, край, область, город федерального значения, автономная область, автономный округ осуществляют собственное правовое регулирование, включая принятие законов и иных нормативных правовых актов.

5. Законы и иные нормативные правовые акты субъектов Российской Федерации не могут ограничивать права и свободы граждан, нарушать единство правового пространства Российской Федерации, препятствовать осуществлению гражданами своих прав и свобод.

6. В случае противоречия между федеральным законом и нормативным правовым актом субъекта Российской Федерации, изданным в соответствии с частью четвертой настоящей статьи, действует нормативный правовой акт субъекта Российской Федерации.

Статья 77

1. Система органов государственной власти республики, края, области, города федерального значения, автономной области, автономного округа устанавливается субъектом Российской Федерации самостоятельно в соответствии с основами конституционного строя Российской Федерации и общими принципами организации представительных и исполнительных органов государственной власти, устанавливаемыми федеральным законом.

2. В пределах ведения Российской Федерации и совместного ведения Российской Федерации по предметам ведения Российской Федерации и субъектов Российской Федерации образуются органы исполнительной власти и органы исполнительной власти субъектов Российской Федерации образуют единую систему исполнительной власти в Российской Федерации.

Статья 78

1. Федеральные органы исполнительной власти для осуществления своих полномочий могут создавать свои территориальные органы и назначать соответствующих должностных лиц.

2. Федеральные органы исполнительной власти по взаимному с органами исполнительной власти субъекта Российской Федерации могут передавать им осуществлять часть своих полномочий, если это не противоречит Конституции Российской Федерации и федеральным законам.

3. Органы исполнительной власти субъектов Российской Федерации по соглашению с федеральными органами исполнительной власти могут передавать им осуществлять часть своих полномочий.

4. Правление Российской Федерации и Правительство Российской Федерации обеспечивают в соответствии с Конституцией Российской Федерации исполнение на всей территории Российской Федерации федеральной государственной власти на всей территории Российской Федерации.

Статья 79

Российская Федерация может участвовать в межгосударственных объединениях и передавать им часть своих полномочий в соответствии с международными договорами, если это не влечет ограничения прав и свобод человека и гражданина и не противоречит основам конституционного строя Российской Федерации.

Глава 4. Президент Российской Федерации

Статья 80

1. Президент Российской Федерации является главой государства.

2. Президент Российской Федерации является гарантом Конституции Российской Федерации, прав и свобод человека и гражданина. В установленном Конституцией Российской Федерации порядке он принимает меры по защите суверенитета Российской Федерации, ее независимости и государственной целостности, обеспечивает согласованное функционирование и взаимодействие органов государственной власти.

3. Президент Российской Федерации в соответствии с Конституцией Российской Федерации и федеральными законами определяет основные направления внутренней и внешней политики государства.

4. Президент Российской Федерации как глава государства представляет Российскую Федерацию внутри страны и в международных отношениях.

Статья 81

1. Президент Российской Федерации избирается на четыре года гражданами Российской Федерации на основе всеобщего равного и прямого избирательного права при тайном голосовании.

2. Президентом Российской Федерации может быть избран гражданин Российской Федерации не моложе 35 лет.

(Продолжение на 5-й стр.)

РНСКОМ ГОРОДЕ СПб

смот- экза- все- около 526-й 85-й ервое инна- е эк- ьтуре о во

Дворце творчества юных перед городской независимой экзаменационной комиссией, в которую вошли методисты Университета педагогического мастерства, сотрудники ДТЮ, учителя петербургских школ.

Этот предмет, не так давно появившийся в расписании некоторых петербургских школ, призван не только дать определенную сумму знаний о великом граде Петра, но и воспитать чувства, сформировать отношение к родному городу. И потому в экзаменационных билетах есть и такой вопрос: «Душа Петербурга: как она открылась мне».

А вчера этот экзамен сдали еще около семидесяти учащихся школ Петродворца. Все эти ребята получат специальный вкладыш к диплому.

• • •

(В. У.). Вчера завершился третий этап международной (российско-французской) конференции «Санкт-Петербург — Европа. Актуальные проблемы реконструкции и реставрации».

По итогам конференции будет принято соглашение о сотрудничестве, в рамках которого осуществится не только традиционный обмен делегациями, но и открытие проблемных «реставрационных» рубрик в журналах «Краеугольный камень» (Париж) и «Санкт-Петербургская панорама». Кроме того, будет создан Гуманитарный музей. Французские архитекторы-реставраторы уже внесли в фонд музея свои проекты и эскизные разработки.

• • •

(ИМА-пресс). В честь 290-летия Петербурга объединение Ленгорэлектротранс организует необычную акцию — сегодня в 11.00 из парка им. Блохина в порядке «исторической очереди» выйдут все предшественники современного трамвая, начиная с конки. Процессия проследует через Троицкий мост, Суворовскую площадь, Садовую и Адмиралтейский

"НОРМА"

Ленинский пр., 148

ОВОДИТ ВЫСТАВКУ

Ы - ОРГТЕХНИКА - 93"

ня по 5 июня 1993 г.

фирмы:

LINE", "MINOLTA" и др.

илеты рассылаются.

55-80, 315-28-05

ОКРЫТИЯ "МАЛИМО"

ГКИЕ, ПРАКТИЧНЫЕ И ЛЕГКИЕ, ОДНОТОННЫЕ, В ПОЛОСКУ НКУ - НА ЛЮБОЙ ВКУС

РМЕ Skra SOFT

ии из импортного сырья, они сочета- е качество и низкие цены. Ширина

ТЕНКИ. ОТ ОДНОГО ДО ДЕСЯТКОВ ОКИЙ УРОВЕНЬ ОБСЛУЖИВАНИЯ, ДОК, ПОМОЩЬ В ДОСТАВКЕ.

ре: (812) 544-09-36, 555-29-16, 520-26-18

ОР ЛИНОЛЕУМА, ВЕЛЮРОВЫЕ БОИ И ДРУГИЕ ОТДЕЛОЧНЫЕ

по продаже запчастей, современную станцию техобслуживания и демонстрационный салон для своего «приемного дитя» — автомобиля «Тойота».

Почему японский автомобиль попал на наш рынок благодаря усилиям совместного российско-бельгийского предприятия? На пресс-конференции рейшн», ответ на этот вопрос начал издалека... Основную идею известной автомобильной фирмы определяют три S — три английских слова, начинающихся с этой буквы (в переводе — продажа, обслуживание, запчасти). Российско-бельгийский партнер — АО ПЛТ — в достаточной степени

Что же касается модного вопроса о благотворительности, которую в России считают обязательной для любого западного бизнесмена, то японцы и бельгийцы сошлись в одном: лучшая благотворительность — это своевременно уплаченные налоги.

Ирина ИВАНОВА

ПРОЕКТ ЕГОРОВА УБИЛИ ПОПРАВКАМИ

Приверженцам «Демократической России» удалось сорвать принятие Петербургским горсоветом антипрезидентского решения о новой Конституции России

К принятому за основу проекту Сергея Егорова, который поддержали коммунисты и патриоты, сторонники «Демократической России» предложили около сотни поправок. Сессия просто не успела их рассмотреть за один день.

«Егоровцы» пытались настоять на том, чтобы сессия приняла в целом первоначальный проект решения как можно раньше, но для этого им не хватило голосов. Очередное заседание созовет «по мере необходимости» председатель горсовета Александр Беляев. Дату заседания он выберет по своему усмотрению. Сам он сомневается в том, что «необходимость» возникнет раньше 5 июня — дня открытия Конституционного совещания.

Сторонники «Демократической России» верно оценили самую большую опасность, которую таил в себе «егоровский» проект. Хитрый Сергей Егоров настаивал на том, чтобы обязать делегацию Петербурга на Конституционном совещании отстаивать только те положения новой Конституции, за которые проголосует сессия горсовета. Если бы сессия приняла решение по проекту Сергея Егорова в целом, то делегации Петербурга на Конституционном совещании пришлось бы последовательно отвергать все принципиальные положения президентского проекта Конституции и настаивать на принятии формулировок, характерных для парламентского проекта. В частности, делегации Петербурга пришлось бы отстаивать положение о том, что исполнительные органы субъектов Российской Федерации не входят в единую систему исполнительной власти России.

При составлении поправок приверженцы «ДемРоссии» проявили невероятную изобретательность. Так, сессии пришлось поименно голосовать за поправку, которая определяла, с большой или с маленькой буквы писать слово «Федерация» в проекте решения.

«Егоровцы», разгадав тактику «Демократической России», в основном старались не участвовать в голосованиях. При обсуждении поправок в зале было не больше сотни человек — депутаты прекрасно понимали, что определяющим является не содержание поправок, а их количество. Этого не понимал только сам Сергей Егоров, пытавшийся отстоять каждую строчку своего проекта. Цитируя сомнительный по качеству перевод Конституции США, он старался доказать, что списал формулировки своего проекта с самой стабильной Конституции в мире.

Ближе к концу заседания «егоровцы» попытались настоять на том, чтобы сессия все же приняла окончательное решение до открытия Конституционного совещания. Они предлагали депутатам продлить работу до принятия решения, перенести заседание на следующий день или на худой конец почему-то на 2 июня. Ни одно из решений не набрало достаточного количества голосов — сторонники «Демократической России» старались воздерживаться от голосования. Зато предложение поручить созыв очередного заседания председателю совершенно неожиданно набрал достаточное количество голосов.

Председатель горсовета Александр Беляев, который будет представлять горсовет на Конституционном совещании 5 июня, после закрытия заседания не скрывал своего удовлетворения его результатами. Он активно выступал против проекта Сергея Егорова и согласился с тем, что отсутствие окончательного решения развязывает ему руки: не связанный решением сессии, на Конституционном совещании он сможет отстаивать те положения новой Конституции, которые кажутся ему наиболее разумными, а не те, на которых в пылу антипрезидентской страсти настаивал Сергей Егоров.

Игорь ЮЛИН

процентам бюдж прозвучала на за

До 994 рублей вы торгах Межбанко четверг.

Борис Ельцин:

"Бюджет напряжен"

Руслан Хасбул

"За два года респуб уголовный отстойни международного н

Уорен Кристоф

"Мы никоим образо шей роли мирового

Как и ожидалось, неделя сторонниками двух проекто

На совещании в Москве заручиться поддержкой гла во последних может стать цина в игре против парла ты Президента не зря опа ново-огаревского процесса, республик могут выступит федерации.

Тем временем представи должали работу над прое также рассчитывая предста ционному совещанию. Попу ги относительно своего уча лее принципиальные оппо Павлов, категорически заяв Союз Сергея Бабурина выд Лукьянова, но подсудимого

Руслан Хасбулатов заяви кроит время, и позвал все 31 мая, рассчитывая заруч Этак, неожиданно, может н

СЕГОДНЯ В НОМЕРЕ

Субботний гость "Смены" —

Наш город: мифология

"Ночная Смена"

Программа телевидения